滿洲報

第三種郵便物認可大正十一年七月廿四日 發行人 西片朝三 編輯人 金念曾 印刷人 金恭章

(本報價目) 每份現大洋五分每月現大洋一圓一角三個月現大洋三圓二角六個月現大洋六圓二角全年現大洋十二圓郵費免收郵票不收 (廣告刊費) 一行十二字起碼一日每行現大洋一圓特別及長期者另議

大連市山縣通一四二番地 發行所 中日合辦 滿洲報社 電話 編輯部(長)七五一三番 經理部四〇三四番 社長室二一八一四番 振替貯金口座(大連)三七三番

THE MAN CHOU PAO SHE 142 Yamagatadori, Dairen, Manchuria, China.

昭和四年十二月廿四日

閻錫山表明擁護中央
晉軍動員分兩路出發
防備西北軍及唐生智軍

據太原歸客談云閻錫山決定擁護中央及壓制戰局擴大之態度后忽激發西北軍將士之反感因此對西北軍及唐生智軍尤其對西北軍不時之侵入已決定積極之防備已下動員令分兩路向省境及河南開始運軍太原一帶頗呈活氣即一由正太平漢兩路赴豫北一由太原運城間由汽車路赴晉南刻正陸續運軍之中第四十五師之先鋒隊十六日分乘汽車百六輛向風陵渡出發又十七日由第五團長劉榮湘引率全部南下又河曲保德之獨立第五十六團被召回幷刻亦陸續南下第五十六團已向省境方面出動該出動各軍俟到目的地後即歸第四師長閻福安指揮與豫西各軍協力以當阻止西北軍之東進云云(廿三日北平聯合電)

孫楚部占鄭州

孫楚指揮之第卅四師廿一日佔領鄭州(二十三日太原聯合電)

鹿劉均赴潼關
與宋哲元孫良誠等會議

鹿鍾麟劉郁芬由太原赴潼關與宋哲元孫良誠石敬亭等開軍事會議(廿三日北平專電)

居正在滬被捕
許田等致電蔣胡戴譚張等
居夫人對記者談話

西山派領袖居正因政府已下通緝命遂於廿一日晚以熊式輝命被捕矣(廿三日上海聯合電)

許崇智田桐等對居正之被捕廿三日致電與蔣介石胡漢民戴天仇譚延闓張靜江等云文明國家因政見不同彼此相衝突者乃司空見慣之事然今以政府之地位覺對政見相異之在野老同志以非常手段逮捕於諸孫總理革命本旨誠堪悲惜當前清末葉彼封建的權化之清朝曾逮捕汪精衛然並未加以何等危害今國民黨政府竟出此舉實遺后世以譏誚吾等爲黨前途顧謀居正生命之安全云(廿二日上海電)

居正被逮后據其夫人語記者云此中國政界此乃常事耳本來早已料及然此種事件實足以表示政客軍閥等心事如何之卑劣也其經過乃廿二日晚臨同志之宴會熊式輝謂李烈鈞與居正有在滬謀事等情當時請爲文書上之盟約宴後經熊導往界外警備司令部是時由武裝兵所捕同席之保證人等詰其所以熊祇謂「我賣了朋友」而已若不送往南京或無妨礙倘若送京想有危險因其與蔣非政見不同即個人的關係亦不佳也居夫人爲我國罕有之女丈夫言時並無慌張態與居氏友人等共論善後中云(二十三日上海又電)

中俄解決紛爭之議定書之內容
已由蔡運升及俄代表於廿二日在伯力簽字

據當地接伯力電訊關於中俄交涉經俄代表希瑪諸富斯基氏與我代表蔡運升已於廿二日朝將議定書簽字矣其要綱如左

一、東鐵即時恢復原狀

二、爲解決紛爭中之諸問題豫定於一月二十五日在莫斯科開中俄會議

三、恢復東鐵中俄共辦制度

四、釋放軍人及非戰鬥員之俘虜

五、中俄兩國軍隊應速行撤退(廿三日莫斯科專電)

我代表蔡運升與俄代表希瑪諸富斯基氏念三日在伯力將中俄紛爭解決議定書正式簽印完竣蔡氏名義上然中華民國之代表但協定祗限於東北關係事項其內容詳細如左

一、東鐵經營委員中俄双方仍照從前就任

一、華方自收回東鐵以來所頒布之命令除由此次任命之新幹部承認外其他全部廢棄

一、因東鐵紛爭被監禁之中俄人全部釋放

一、使被免或辭職之從業員復職紛爭以來被處之白系俄人速予罷免

一、遼寧政府同意解除白俄人之武裝並放逐其指導者與結成運動者

一、恢復駐滿俄領館及駐亞細亞俄羅斯之中國領事館兩國之通商及金融諸機關事務復舊再開

一、國境俄軍撤退赤塔以北

一、該諸項中未規定之事項及其他問題由一月廿五日在莫斯科開會解決之(廿三日莫斯科專電)

國際車回哈矣

在積雪深高之興安嶺進退維谷之國際列車未終能入目的地之海拉爾徒然於二十二日午前八時回哈矣一行雖冒風寒仍極健旺近更擬編組第二回國際列車以期貫徹初志然刻下則無探詢海拉爾方面僑民安危之消息祗無外靜觀其成行耳(二十三哈爾濱聯合電)

蔣氏去留與中國之治亂
張閻通電其性質殊屬重大
雜軍與反國府派尚有可慮

南陽生

據南京電訊胡漢民孫科戴天仇陳果夫等協議之結果已向閻錫山張學良提議召集時局和平會議而北平電訊亦謂閻張兩氏近將發出和平通電要求蔣介石下野與聲明反對改組派云云

◎現下之局面雖曰張發奎軍攻粵一敗塗地然中央政府仍在腹背受敵許昌之唐生智津浦線南段之韓復渠石友三潼關方面之西北軍等除此等色彩明瞭者外他如以鄭州爲中心之徐源泉王金鈺劉春榮魏益三孫殿英等之諸部及在山東之陳調元劉珍年范熙績等舊直隸並舊直魯系之諸分子及洛陽之劉鎮華等之雜軍不遑枚舉今後之離合集散殊難豫測而安福派直隸派等又乘此機會暗中畫策活動吾人處此可以豫想必再出現群雄割據之悲慘時代矣

◎在此種情勢之下蔣介石即以如何勇敢敏捷之奇策作孤軍之奮鬪然大概將決無論如何得勿爲蔣氏在位之一日即是紛事延長之一日乎顧蔣氏樹國民革命之大旗以來已將北伐完成任其何人無不但認其功績之偉大然其後於政治的手腕上若內政外交均不十分圓滑今日之全國的反蔣運動實足顯示氏之手腕之稚度要之「時與人」必須互相一致完成北伐之蔣氏於平和建設之今日恐又難斷其爲適任者也

◎或有一部人士謂今日紛亂之禍根乃坐於蔣氏急欲完成北伐竟與諸軍閥甘取妥協政策昨日雖爲土匪今日倘揭青天白日旗即認爲同志而握手云云惟吾人實有不能即行同意此種見解者彼所謂者以一部分之理由或能成立亦未可知然以全部之理由則能認爲完全已解釋何以再之平等蔣氏當時曾言及北伐之徹底即戰禍之延長妥協乃平和之一手段「不戰而勝」洵爲一最良辦法也且北伐既以和平建國爲目的矣則又不得不取妥協政策也

◎以吾人所見今日之完成可斷其存立於北伐完成時蔣氏之未下野耳若蔣氏於北伐完成同時自行下野以直屬部隊示以編遣之實施則其他軍閥雖不欲效法亦恐不得不做照也若蔣閻兩氏之外遊問題乃欲遵蔣下野者蔣若達人則安不能遵全軍閥下野哉既能如此矣尙遇有反對者再以武力解決之實爲一最容易之時代也總之禍根之存在不得不歸爲在蔣氏昇任主席榮位中焉

◎然而時局已至今日蔣氏縱下野不猶未及乎但古人所云過則無憚改雖云遲矣苟與其留以擁大紛亂相較之則殊不如去之爲愈也蔣於茲屢爹者爲承襲蔣氏之人物與其方策之如何且恐存在戰禍愈形擴大之危險性耳

◎據今所傳閻張兩氏之和平通電內容如何雖尙不明現已於二十二日發表蔣氏何以批後事之人物在今日舍閻張兩氏之外且恐無處求之再者由閻張兩氏之名所發之通電必爲比較的穩健且非有馮玉祥之同意不能發出由此點觀之現在其主張最有實現之可能性況國民大多數又在殷望者乎

◎夫國民期望於兩氏之通電者有能使蔣氏下野爲有意義的平抑造成禍因乎之分歧亦即有中國和平與大亂之重大分歧點而兩氏將來之生命亦係乎此一通電其所帶之重大性誠不得不僅視之也

青島之馬福祥
斡旋各方韓石均願就範
在時局中已成重要人物

青島通信、青島市長馬福祥久縮軍符、與魯計各將領、大有相當關係、故此次大局變化、馬氏遂成爲時局中之重要人物、前次趙戴文何成濬等來青時、到大局問題、曾與馬氏有極詳細之討論、馬氏亦以斡旋時局自任、當即拍電各方、勸令顧全大局捐除意見、早息內爭、以禦外侮、刻各方都已回電、閻張兩司令對於中央、一致擁護、而石友三韓復渠等、對於馬之主張、亦願聽從、靜候中央命令、刻趙戴文劉鎮華又自汴來電請馬親往汴蚌勸導韓石等、藉免戰禍、茲將各方來電錄下

趙戴文劉鎮華電(銜略)眞電計達、此次改組派破壞統一煽惑共產、非爲局部勝敗問題、實爲國家存亡問題、閻副司令擁護中央、始終不渝至石韓兩部、與改組派毫無關係、驟被牽動、實有不得已之苦衷、中央洞燭隱情、毫無岐視、閻副司令眷念袍澤、並毅然負責、向中央疏通、云名義上地位上、均可維持現狀、俾得同心努力、蕩清改組份子、促我國家統一之局、藉免地方糜爛之禍向方漢章兩兄、夙具愛國衛民之誠、定卜聲應氣求之雅新吾兄親往開封蚌埠、曉達斯旨、鼎力斡旋、公誼私情同深感禱、竚盼電復

石友三電(銜略)蒸電敬悉、此次姪部班師回蚌、實係出於環境壓迫、處於無可如何地步、不得不爾、辱承蔣公原諒、並承張閻二公提携贊同及老伯之奔走吹噓、爲姪請命、雲情高厚、愧無以報、所囑各節、均出至誠、語重心長、感荷靡涯、姪之主張和平、不欲窮兵黷武、使國家永陷於萬刼不復地步、與壽各同志一致贊同、夫復何求、此後一切舉動、自當遵照鈞命、與向方少雲兩兄妥商、一以閻張兩公之意爲依歸、決不敢魯莽從事、有負厚囑、仍祈將此情形轉達閻張兩公、無任企禱、謹復

韓復渠電(銜略)眞密、蒸電所示、嗣後各事照閻公意旨進行、對蔣竭力擁護、及閻張兩公不日即可通電表示、解決時局辦法各節、均敬悉、我公所見甚是自應遵行、請釋念、現我方各部、尙在原地集、嚴陣以待、嗣後機宜仍請我公賜示爲禱、特復

據聞馬市長接電後、對於各方、已有相當答復、惟關於

論說
投機軍隊

(知非)

君主時代、一系相傳、骨肉殘殺之事、史冊中不少概見、唐太宗爲一代英主、殺弟屠兄、每爲後世所垢病、明建國未久、靖難兵起、以叔殺侄、奪取神器、致忠義盡節捐軀、喪亡幾至無人、或謂有燕王之雄略可、無燕王之雄略是篡耳、逆取順守、卒能不失其正、是亦未可厚非、滿清雍正帝、兄弟十餘人、得令終者、寥寥無幾、世界慘酷之事、無過於帝王宮闈、誠哉是言

夫同生一時、同處一國、假然亦骨肉也、守望相助、疾病相扶持、親之愛之、猶恐不逮、爭奪殺戮胡爲乎、晚近世風不古、見利便爭、雖至親亦多不顧、異姓則無論矣、爭之不獲、不惜出死力與之相拚、由是則乖倫背理之事、無不一時並出、邇來倒戈之風、視之爲家常便飯、容易之至、夙昔聯成一氣、不知不覺、遽然如仇敵相似、明爭不已、或暗派刺客、狙擊之弗中、遂聯絡多數與彼反對、與已同情者、於無形之中、大拆其臺、彼方如倒、此方便可伸長其勢力、是等心機、以之對外、一盤散沙之誚、何由而來、惜乎心機誤用、不免見輕於外人矣、恥孰甚焉

使欲洗此恥辱、早息鬩牆之爭、一致對外、蘇俄不道、侵略我國領土、驅而出之於邊境之外、不令越雷池一步、南下牧馬、然後招集全國之功勳耆宿、及民黨內外、聰明才智之士、不分畛域、使之各紓所見、作立法行政之參考、果如是也、猶謂不能化險爲夷、由弱入强、與東西文明强國、並駕齊驅於新鮮舞台之上、吾不信也、無如今日號稱灰色軍隊、善做投機營業、視某人勢力佔優勝地位、即向某人輸誠、所謂錦上添花、其所優爲之矣、此等無良軍人、用之助威吶喊可、若用之禦侮破敵、非敗逃即成擒矣、收撫者之本意、無非恐其無所歸依、擾攘地方、於人民大有不利、以故屈心改編、不過羈縻一時、俟國家平定、仍在取銷之例耳、而不知斯輩心機、早已識破此旨、不待其安置妥洽、又復別開生面矣、此次反蔣組織、該輩素日之技倆、顯而易見、蓋國家不亂、彼之飯碗不保、總而言之、終不離乎飯碗問題、曰內政、曰外侮、特假借之說、不堪證實、後之欲大有爲者、愼爲其所誤則幸甚

唐生智失蹤
及劉興在郾被殺說
劉鎮華到鄭州

據鄭州來電劉鎮華廿日深更到鄭又據可靠消息唐生智已失蹤劉興似在郾城被慘殺(廿三日北平聯合電)

馬福祥赴蚌埠
勸石友三歸順
即與石韓等商議對唐策

青島市長馬福祥受閻錫山之託爲勸石友三歸順廿日中晚九時乘車過濟赴蚌(廿三日青島專電)

青島市長馬福祥因奉閻電廿一日午前七時由車赴蚌埠在該地會見石友三韓復渠馬鴻逵諸氏共商對唐軍云(廿三日青島聯合電)

馬鴻逵赴蚌
會晤石友三
馬福祥亦將往

蚌埠訊、駐徐馬軍長鴻逵、巧(十八)日晚由徐州乘專車來蚌、就晤石友三、會商時局某項重要問題

青島訊、馬福祥徇閻錫山及韓復渠、先後來電託請、有日內赴蚌訊、但行期尙未確定、

財部再令膠海關、對日輪航行內河、嚴加制止、以保障航權

山東軍事設施
魯兵站監奉命設立分兵站
中央由海道接濟山東軍米

濟南特訊、魯南駐軍自由臨城韓莊調回兗寧濟寧兩地之後、蘇豫間之軍事、實趨於和緩、自山東主席兼討逆軍總預隊總指揮陳調元、及第二十二軍長范熙績、第三師師長劉珍年、第五十五師師長阮肇昌、第十九師師長高桂滋、聯銜通電討唐生智以來、山東又作軍事上之設施、刻第二十六軍々長范熙績、在濰縣積極組織軍部、已與陳調元商定委前青島公安局長厲爾康爲軍部參長、委任指揮軍事今已頒下、大約日內即可到軍部就職、第五十五師師長阮肇昌、前定十八日在南關講武堂就師長之職、嗣因師部尙未組織完竣、改於二十一日再行就職、總指揮陳調元、前曾委任總部軍需處長劉景波、兼任總指揮部兵站監、組織兵站監部、負責籌劃各軍糧秣及一切軍用物品當由陳調元、及新任兵站監劉景波、分別電請總司令及兵站總監兪飛鵬備案加委、並撥發經費撥發軍米等事、外派黃瑞徵由海道赴京接洽、聞兵站總監兪飛鵬、十七日電分致陳調元、及劉景波、其文略謂本人昨日返京、對於山東設立兵站監各電均悉、所派來京之黃瑞徵業已面洽一切、至於山東兵站監之組織、應設立分兵站三處兵站派出所四處、倉庫一處、牛車隊六隊、每隊牛車六十三輛、運輸隊八隊、每隊兵十六十名、所有各分站派出所等、一律由山東兵站監部派人組織、呈請兵站總監部轉請總司令部加委、所用經費一俟核算清楚、即交黃瑞徵帶同、中央接濟山東之大米日內即派人由海道運至南濟備用云云、聞兵站監接電之後、已遵照命令組織、一俟組織完竣、即開始辦公云、又訊、頃據滕縣縣長來電向省政府報告、該縣發見大批土匪四處騷擾、省府據報之後、即請總指揮部令派第五十五師岳盛宣旅由兗州抽調一部前往剿辦云

何應欽抵京後
對記者談討桂情形
即將轉赴漢口指揮軍事

南京專訊、何應欽號(二十日)午後四時半由滬偕其夫人回京、語記者、對桂軍事現由陳濟棠主持、張發奎部全軍潰滅、桂軍殘餘數千、亦敗不成軍、今日接報、中央軍已克梧州、桂局不難即定、本人今晚赴謁蔣、呈報討張桂軍經過、何日赴漢、尙未定、聞何將爲漢口行營主任

又訊、何應欽偕蔣伯誠等二十日由滬晉京謁蔣、即轉漢指揮軍事

南京又訊、何應二十日下午五時抵京、即謁蔣報告擊潰張桂逆軍情形、蔣設宴爲洗塵、並邀古應芬等作陪、總部令第五師派一團防京滬鐵橋

明年於邊地及各特殊省分設外部辦事處
王正廷在滬接見日領重光
與張維翰胡世澤商中法約

上海訊、王正廷號(二十日)在滬外部辦事處、接見日領重光、長談一時始去、旋召見張維翰及胡世澤、就談中法商約事、及滇交署撤銷善後辦法、據王正廷向人表示、對邊地及有特殊外交關係之地點、如遼寧、吉林、黑龍江雲南等省、准於明年起、另設特派員、並由外部直接任命、即在駐在地組織外部辦事處、辦理一切地方交涉王定今晚離滬返京

何鍵勸龔劉
毅然改圖
共維正義

京訊、蔣總司令接長沙何鍵來刪(十四)電云、南京陸海空軍總司令蔣鈞鑒、職寒日(十四)致鄭州龔師長浩、劉師長興一電、文曰、孟公再起東山、功在黨國、支日(四日)通電、國人驚駭、曷勝痛惜、鍵事前毫未聞知、無從匡救、然亦不敢苟同、値此外患方殷、非擁護中央、促進和平、力謀統一、剷除共匪、不足以言救國、即湘省連年變亂、久苦民生、蘇息未遑、寧忍再擾、陽佳兩電陳述素願、諒承鑒及、我兄及湘中官佐士卒、均具有革命光榮歷史、公私是非之辨、知已熟權、敢祈毅然改圖、共維正義、中央無不嘉納、鍵自當力爲轉請、用貢愚忱、竚候電示等語、理合電呈、伏乞鈞鑒、職何

每日繪圖紅樓夢
登載預告

本報特覓善本仍請香月尙氏繪圖

紅樓夢爲今日人所共稱之第一等的小說、新文學家認爲語體文學的模範文、尤可見其在文學上之價値、本報因此書爲世人百讀不厭之作品、用覓善本、仍請本報前繪畫三國演義大爲讀者所歡迎之香月尙先生繪圖、於三國演義登畢後、即行繼續逐日登載、以饗閱者、特此預告

滿洲報編輯部啓

吉敦鐵路局標購螺絲銅皮廣告 第五號

本局現擬購買大宗五金材料計公母螺絲二十三種又紅黃銅皮鉛皮銅線銅粉銅絲等十五種分二次招商投標定於十二月二十六日爲螺絲開標日期二十七日爲銅皮開標日期投標押欵螺絲及銅皮現洋各二百元如不中標押欵如數發還有願承辦者須於開標期前來本局用度科領取標單或於開標前五日到本局駐濬辦事處(日站浪速通)領取幷不收費幸勿觀望自誤此布

齊克鐵路龍江寧年間臨時通車廣告

爲廣告事查本路敷路工程業經敷至寧年茲爲便利行旅起見定由本月十五日起龍江寧年間每日開行工程建築列車作爲各一次附掛三等客車暫先辦客運發售龍江塔哈寧年等三站客票俟後查看情形隨時添辦其他營業茲將客票價目及行車時刻開列於後恐未週知特此廣告

龍江寧年間各票價目如左 三等
龍江塔哈間 現大洋六角
龍江寧年間 現大洋壹元叁角
塔哈寧年間 現大洋七角

龍江寧年間列車開到時刻
下行(由龍江往寧年) 龍江開九點 塔哈到十點 開十點廿分 寧年到十二點廿分
上行(由寧年往龍江) 寧年開十四點 塔哈到十六點 開十六點廿分 龍江到十七點廿分

齊克路工程局車務科啓

吉海鐵路工程局標購事務用品廣告 第二十一號

本局現擬標購十九年份一二三三個月事務用品如墨紙張簿冊及印刷等項共計二百零三種其詳細品名數量均於標單內註明定於十九年一月四日上午十一時在吉垣本局開標凡屬殷實商號有願承辦者由本月二十三日赴本局帶押欵吉大洋三百元到本局置備課領取標單簡章並將標照具在開標前一日送交本局置備課指定之標箱內以便屆期開標惟須交足標單簡章工本費吉大洋二元此項工本費無論中標與否概不發還特此廣告

吉海鐵路工程局廣告 第二十二號

查本城西關八百壠市場地號自開放以來報領之戶雖尙踴躍惟應交價欵久逾定限未繳全欵現在地號所餘無多報領者尙絡繹不絕茲應將以前報領之戶應交價欵限期催繳以資確定茲限至本年年底止凡在十一月以前報領者應速於年內繳清全價即行填給執照逾期不繳撤銷另放藉免延誤特此登報廣告

齋藤辯護士受任永遠堂褚邵氏常年法律顧問啓事

茲受永遠堂褚邵氏聘爲常年法律顧問如有侵害其名譽及法益者當即依法保障特此通告

感頌李抽查員秀岩君功事

敝編居民地界頻年以來糾葛叢生今蒙李君親臨勘定迎刃而解李君功事誠不足多爰錫金章以志感戴之忱

敦化馬號鎮居民同啓

聲明與家庭脫離關係

敬啓者敝子王景一因浪蕩成性不務正業現已與家庭完全脫離關係爲敝子手中尙有家中地契一紙係敝人之父王德云名下買得季元泰姻地九日之文契追索屢次不肯交回倘敝子以此項文契押借錢項等情事家中概不負責恐未週知專此聲明

長嶺寺會杵樹排子屯 王仁令謹白

代訃

大連市西崗街九番地積善堂主人朱春山氏之如夫人徐氏於十二月十四日午後二時仙逝現停靈大后宮西寄柩所內擇於二十五日午前八時開弔午前十時發引謹此代爲訃告

親友總代同啓

本社電話
編輯部 七五一三
本埠訂報 四〇四一
經理部 四〇三四
社長室 二一八一四

第五十七次之 日本國會開會

議長及各常任委員長 將盡歸野黨之手

日本第五十七議會豫定廿三日召集兩院、均於午前十時開會衆議院即行議長選舉此次之議會爲民政黨之初試爲當選舉議長時政友會候補堀切氏可當選至於全院委員長豫算懲罰請願決算各常任委員長盡歸野黨之手是以年內議會政戰政府有完全敗於與黨之情勢云（廿三日東京專電）

日本國府開會中 朝野兩黨策戰

政府方面準備已完畢

關於日本國會解散之時機政府刻正擬踏進正正堂堂之道程議會開幕時首相外相藏相之演說儘任反對黨之如何質問迫朝野兩黨之主義政策得有使國民明瞭之相當機會時即斷然解散蓋早已決定此種方針矣又此次議會之行成實係於政友會行動之如何尤其野黨於召集議會之日擬利用森田氏失格問題擾亂議場藉導國會於年內解散之境遇但政府早已料及一切已委與黨院內幹部等策戰俟政友會措施之如何或於年內解散議會一舉而臨總選舉閒萬端之準備已整理妥畢決以絲毫不紊之方針以臨議會云（廿三日東京聯合電）

松平訪問英相

爲歡迎月底到倫之日全權

日本松平駐英大使廿一日朝往杜威寧古街訪問麥克唐納爾首相據觀此或非豫備會議乃協商月底到倫之全權一行之歡迎辦法云（廿三日倫敦聯合電）

法國發送覺書

關於海軍會議之問題

法政府關於倫敦海軍會議二十日對英政府發送覺書大要如左

一、縮小海軍不過國際聯盟一般的縮軍之一部分

二、陸海空軍備宜相關的考慮

三、法國側要求之噸量爲必要之基礎

四、海軍問題須考慮關係各國所要之安全保障關係

又該覺書念一日並致與日美意三國後即行公表矣（二十三日巴黎聯合電）

德國財長已有人

德國財政總長謝佛覺古博士辭任後廿一日任命經濟總長郝葉爾博士繼任財長矣（廿四日柏林聯合電）

新任俄大使 捧呈信任狀

向阿富汗國王

新任俄大使史達克氏廿一日向阿富汗國王捧呈狀（信任加布爾廿三日聯合電）

綏遠士卒專盼 中原息干戈

一致努力對外

歸化通訊、綏西毗連內外蒙古、西通寧夏、政變發生後國人極爲重視、自中東戰事起、多恐俄人聲東擊西、由庫倫南下內犯、實際上赤俄並無餘力西分、且此間晉旅（鳳山）王旅（廷瑛）俱係晉省精銳之師、訓練有年、實力極充、關於蒙人亦俄早派有軍事偵探、無形視察、且立有無線電臺、長途軍用電話、關隘要塞、悉有佈置、蓄備槍械子彈、足敷五月之用、致山西軍事家、凡事皆在期前籌備、不露形色、涿郡之役、國人盡知、蒙俄之野心家、縱有動議、恐無能爲力、況其無斯項澈底之主張乎、寧夏方面、自易人後、綏蘭之間、頗稱安謐、前有少數胡匪、早經撲滅、各報所傳如何進兵、概屬揣測之詞、現該兩旅分駐綏西、逐日訓練、所有教育的實施、槍械的檢查、馬匹的飼養、與夫精神的講話、各有整頓、規例嚴肅之外、頗有整濟氣象、惟對於赤俄侵邊、俱抱感慨、長官講話、士卒耳語、僉以此爲不平、只盼中原息戈、一致努力對外、願聽長官命令、集合西北健兒、共爲赤穴、依現在觀之、西北方面之晉軍、以此二年功夫的訓練與教養、大有馬騰七鮑之慨、後又增駐呂旅、濟良、邊圉北防、益覺鞏固云

李石曾因北平 故宮博物院

致蔣介石原電

南京特訊、李石曾昨電蔣云蔣主席勳鑒、違教三月、本擬早日南來、惟初因內人臥病、繼以組織北平文化事業近復阻於交通、遲遲至今、一俟交通恢復、當即來京面聆教益、故宮博物院得公以經濟援助、近已大改舊觀、衆深欽感、弟等亦正計劃種種改善辦法、期副盛意、惟滿清及北洋餘孽、時欲乘機破壞、其餘孽趙爾巽等、前會一再與博物院爲敵、而近又有劉廷贊藉發行清史爲名呈請國府獎勵趙逆、此中眞相至爲複雜、故國府對於劉呈、斷章取義、容納其意、派員來平接收故宮博物院、與舊清史館有種種關係之書籍、弟與溥泉（張繼）兄、前曾電公、尚未奉到復教、擬請我公告國府、對於此事暫緩執行、俟弟或溥泉兄來京面呈後、再行處理、如何之處、尚希賜覆、溥泉兄亦本擬來京、現因母病回籍、故未同署、附聞、李煜瀛叩銑（十六日）印

張閻等和平通電 發出前之經過

方本仁離平赴幷時談話

北平特訊、北平行營主任方本仁、十八日接趙戴文來電邀赴晉協商時局、方於是日午面諭副官主任白恭甫、與平漢路局接洽速備專車一輛預定當晚七時離平、赴石家莊轉往太原、隨行者僅秘書邵君璞及衛兵六名、方並已分電蔣介石及何成濬張學良等、報告赴晉、記者十八日午赴行營謁見方氏、據方談云、余此次赴晉係與閻總司令及次隴（趙戴文）先生協商財局問題、大約在晉約有一週勾、留然後隨同趙次隴返平、閻張通電決可於今日發出、閻於數日前曾以原電徵求張漢卿（學良）同意、至前日張有覆電到晉、表示同意、張漢卿一面請吳鐵城將原電報告蔣主席、山西方面本擬將通電即日發出、韓復渠石友三等亦擬加入列銜、現在西北與東北將領亦全體列銜、所以遲遲未發出者、即因韓石加入、該電內容大致分爲兩項（一）擁護中央、（二）消滅改組派、（三）討伐唐生智閻總司令對於討唐軍事、已令楊耀芳孫楚各師集中黃河北岸、乃於平漢南段軍事、尚未接到漢口電告、余對湖北民政廳長一席、昨已電何主席辭去、方談畢、並示以原電、其原文錄下、機急、漢口探轉何總指揮雪竹兄勳鑒、密、我兄業經回鄂、榮就省府主席、新猷佇煥、桑梓蒙庥、無任欣慰、惟就弟經驗所得、省府主席僅擁虛名、難收指揮如意之效、其他姑且勿論、即就澄清吏治及維持地方治安數端、如欲有所表現、則非兼綰民廳不易爲功、務請照仁前電所擬由兄兼任民廳、俾資展布、語出至誠、敬祈採納賜復爲荷、弟方本仁叩篠印（十七日）

特別減債基金設定案

德國國會業已可決

廿一日德國國會會議政府爲償還一時借款所提出之特別減債基金設定案以二百五十五對百三十一可決此係前此國立銀行總理夏哈德氏攻擊政府財政政策之結果云（廿三日柏林聯合電）

海縮法代表

尚待閣議決定

倫敦海軍會議之法代表曾傳自首席達爾久氏以次業已決定然二十一日據政府當局非公式所言明該消息尚缺正確法代表須於本星期內之閣議決定云（廿三日巴黎聯合電）

法揆引見 安達日大使

法揆達爾久氏廿一日引見日本駐法安達大使（廿三日巴黎聯合電）

陳調元等 通電討唐

濟南快信、山東省政府主席兼討逆軍總預備隊總指揮陳調元、新編第三師師長劉珍年第十師師長高桂滋、第四十六師師長范熙績、第五十五師師長阮肇昌等十六日夜聯名發出討伐唐生智通電、茲覓得原文、照錄於下、南京中央黨部、國民政府、總司令蔣、各院々長、太原副司令閻鈞鑒、南京各部長、瀋陽張司令長官、各省政府、持別市政府、各級黨部各總指揮、各軍師旅長均鑒、各報館均鑒、自西北叛將、違抗編遣、破壞和平以來、凡具愛國熱忱、能莫不髮指眥裂、幸賴我總司令蔣、副司令閻、合力同心、捍衛黨國大張撻伐、疼加創懲、不謂兇焰甫平、唐逆生智、公然犯大不韙、作一孤注、狐埋狐搰、與逆者即討逆之人、變義賊仁、自棄者在共棄之列、反覆無常、神人共恨、調元等份屬軍人、義無反顧、謹當秉承總副司令命令、用揮臧逆之戈、誓去害群之馬、各率部整裝待命、擐甲陳詞、伏維鑒察、討逆軍總預備隊總指揮陳調元、第三師師長劉珍年、第十九師師長高桂滋、第四十六師師長范熙績、第五十五師師長阮肇昌同叩銑

探險功勞者 巴得之晉級

美總統已裁可

南極探險多大功勞之巴得中佐十九日經美上院可決昇爲豫備海軍少將案胡佛大總統廿一日已將該案裁可（廿三日華盛頓聯合電）

巴太魯新組波蘭內閣

卑爾斯不至再逞淫威

波蘭自史威達爾斯基內閣七日總辭職後現已承認由巴太魯氏繼組新閣該氏由去歲六月至本年六月間曾任國務總理此則政權未攜及半年卒歸巴氏矣氏爲獨裁官卑爾斯茲基氏之股肱據觀會後卑氏當不至再呈其暴威云（廿三日瓦蔭聯合電）

陝災繼疫癘

草叢不時發見 死人零亂骸骨

平訊、在陝賑務委員王濟如蔡雄霆十八日有電到平、報告陝、至省、災況茲錄原電於後（上略）關中災情、各縣除渭濱、隣地稍有收稻外、餘皆秋收毫無、麥多未種、行其野、田地荒蕪、蓬蒿沒脛、草叢中不時發見破爛衣服、與零亂骸骨、蓋未經掩埋、已被禽獸啣食、入其村、但見室多泥塔、無人居住、蓋自入春以來、斃者先後相繼多至絕戶、村人埋不勝埋、只泥堵其窟戶、希圖苟安於一時、以致近日各縣疫癘流行、死亡枕藉、傳染既易、死者益多、尤以省西之乾縣、武功、扶風等縣、渭北之大荔、汾陽三原、涇陽等縣爲最甚、現天仍亢旱、遍地麥苗、多已枯死、濱水之區、亦僅深尺許、且近來陝南興漢所屬二十五縣、亦迭起火、旱蝗、雹、匪各災、日加慘重、採食樹皮、草根水上浮萍等外、並有掘食一種白地、俗名觀音粉者、爲日既久、多澎漲以死、目前陝南人士發起陝省籌賑運動、但關中災情尤劇、故雖多方張羅、收效甚微、災清如此、中外諸公若不設法救法陝將不免有絕人之患、今旅平陝災救濟會於隴海路交通斷絕現已與籌賑會商洽、由晉運輪賑糧轉運入陝、以資救濟、王濟如、蔡雄霆叩銑十六日

考試院將成立

戴傳賢談委員人選標準

南京專訊、戴傳賢語記者、考試院明年一月六日成立、成立後將組專門委會、委員定十六或三十二人人選標準一、須黨員且有黨之歷史、二、科目分八科、三、地區平均支配、既成立後、將擴大編譯處、凡委員均爲編譯委員、本人俟組織就緒後、即請中央另簡賢能本人只願爲一新聞記者或秘書、爲一院長自覺不够、關於蔣刷新政治意見、一須有法故立法院工作極爲緊張、二須有人考試院即爲對人、明年即舉行考試、故人與法根本上可得一解決、同時安定社會固須討平叛逆、亦要振興教育、振興教育、乃能發展經濟、十九年之訓政大綱、即注力此點、如築路導淮、人才可有出路、自然社會上信仰教育、此皆實際問題、對於外交、撤銷領判權、十九年確有把握、而關稅自主較領判權尤爲重要、必以全力進行蓋關稅不自主國內經濟無發展希望、照海關統計、中央進口爲十六萬萬、每人消費只四元、較英每人八十磅、美七十餘磅、固不能比、即日本每人五十餘元亦差得多如得自主、人民消費力自可增加、不獨中國有利、各國亦獲益、日本反對最力、實爲不智、任余觀察、外交部內政王正廷辭職並無其事、傳傳秉常繼任亦不確

中政會議決 考選委員會

組織辦法及委員之任命

南京特訊、中政會巧（十八）晨開二零九次會議、出席胡漢民、古應芬、孫科、譚延闓、林森、陳果夫、戴傳賢、劉紀文、周啓剛、陳肇英、曾養甫、劉蘆隱、焦易堂、主席譚延闓、決議要案、一、戴傳賢等報告、交審查秘書處任用參事問題一案、經即審查完竣、僉以參事宜改稱特務秘書、其名額爲八至十六人、由總務組遴選相當人員、提請任命、其秘書處原有秘書、改名常務秘書、以資分別、原額三人至五人、改爲三人、上遞意見、如可適用、請將秘書處組織規任、依照修正、是否有當、提請公決、議決通過秘書處組織規程、依照修正、並請中執委員會修改政會條例、二、委員兼考試院長戴、副院長孫提議、考試院籌備、已經大體就緒、惟考選委員會人選、迄未決定、擬請就中委中任命、以昭鄭重、惟將來各種專門考試、非有專門家主持不可、請於考選委員之外、另設專門委員十六人至三十二人、由考試院聘任之、考選委員會開會時、亦得列席、同時即按照各種專門考試之性質及地方、分擔考試行政事務、以助秘書處之不足、並得受任爲各種考試之主考官、是否有當、敬請公決、決議通過、三、戴傳賢孫科提出考試院考選委會委員人選、請公決、決特任戴傳賢兼考試院考選委員會專委、任命邵元冲爲副專委、並任劉蘆隱、焦易堂余井塘、桂崇基、陳立夫爲考選委員會委員

賀耀祖之談話謂 韓仍擁護中央

石友三事即由閻韓接洽

南京專訊、賀耀祖十九日晨語人、韓復渠竭誠擁護中央時有電至總部及我處商軍事石友三事由閻韓接洽、其部隊既交閻節制、自應由閻處置、大約不久即可移開津補線、劉鎮華由太原南下、係奉閻命赴汴、商韓石防務、楊杰等部已移臨汝一帶、附唐生智軍僅兩師、一爲旅、門炳岳旅雖在豫、將不爲所用、唐部因大勢不佳、已退許昌一帶、鄭州至各方交通已復、大約由晉軍接防、至在鄭運輸總司令部因不能辦公暫不設立、平漢津浦各路均有一人兼運輸司令、本人肖病未痊、暫緩出發

收回領港權

海部籌備中

上海專訊、二十日午海部派海事科長、在滬邀各領港公會、宣布設立領港傳習所、商洽收回領港權步驟

大連關佈告

第三九五號

爲佈告事照得明年一月一日爲中華民國開國紀念二三兩日爲新年本關於此三日均行休息此佈

中華民國十八年十二月二十三日

大連關稅務司 北代眞幸

原本尺寸與此相同

東北人物志

滿洲報社發行

緣起

白山黑水之間。近代以來。實爲雄才傑士輩出之地遼金之建國稱雄。滿清之統一中國。皆以此邦爲發祥地民國成立。張作霖氏崛起於遼東。雲龍風虎。從而勃興亦復震驚一時。然此等過去人物。事功顯著。名垂靑史已無待言。吾人姑置而不論可也茲請就今日言之。現在東北區域。面積三百四十萬方里。人口三千萬。每年增加者。且以百萬計。貨物之輸出。年額達五億元。輸入年額達三億五千萬元。貿易上每年可擧一億五千萬元之利益。北有[illegible]道。直達歐洲。南有要港。通商世界。地味肥沃。林產礦產之未開發者。不可勝數。世人稱其地位之足可有爲。冠於他省。洵非虛語。最近中外視線。悉集於是邦。誠可謂爲當然今日之東北。富庶兼備。既已若是。擴之十室之邑必有忠信之義。傑出人物日多。乃爲勢有必然。重以環境之相促。風氣日開。民智日啓。人材之產生。較諸往昔遂有日趨普遍之勢。若欲表彰往績。矜式方來則凡可爲社會楷模者。誠有及時記其言行志其事功之必要

同人等有鑒於此。爲紀念本報建築新館。特用社會推荐方法。徵集民衆推崇之人物一萬名。編輯東北人物志一巨册。俾一時錚錚佼佼者。其事跡得以流傳。使後世史家。取材有自。敢述其緣起如是。所望諸大君子不吝贊助。以底於成。實所幸甚

規約

一、本志之編輯爲愼重起見欲使所載人物確爲社會所推崇故特用推荐方法

一、推荐方法係請推薦者照本報所印之推薦狀塡寫被推薦者之姓名原籍現在住址年齡職業投寄本報倘不用本報推薦狀及不貼郵票或郵費不足者本報槪不收受

三、被推薦者不分男女但須有正業素孚衆望爲社會有力份子

四、推薦期間定爲三月自八月一日起至十月三十日止

五、推薦狀請寄交大連市山縣通滿洲報社東北人物志編纂部

六、被推荐者之姓名隨時在本報發表之

七、本志所載人物以被推荐者中得狀較多之一萬名爲限

八、本志登載被推荐者之姓名原籍現在住址年齡職業均不取分文但欲登小照履歷及筆蹟等等因所佔篇幅較廣印刷上所費較多故須徵取刊資其欵亦須先惠

九、欲知小照履歷等項之刊資價目者請函詢本社或分社必有答覆其刊資收單由本報社直接寄上凡將刊資交與分社或本報特派員即由分社或特派員先發臨時收單

十、將刊資交與分社或特派員在五日以內倘未接本社收單即請函告本社

本志每册之定價現大洋壹拾五元對於各省政府大學圖書館則贈送閱覽

緊要啓事

東北人物志被推薦者投票業已整理完竣今後即根據規約調査以決定有無登載之資格作爲最後決定希望登載小照履歷諸君請將履歷底稿及小照等急速寄到本報但請先惠刊資爲荷

又本編纂部因推薦期內踴躍異常信件紛來有如山積兼以郵局遞送難免不有遺漏現在所登被推薦者之姓名誠恐錯誤仍不能免推薦諸君如發現以上事項希速來函聲明以便訂正作爲最後決定此啓

本報東北人物志編纂部啓

教育界

訓監部決定於明年改革全國軍事教育 現計劃起草組織專門軍校 東北軍教機關亦遵行籌備

京訊、訓練總監部爲改革全國軍事教育兼造成高深專門人才起見、定自十九年起、將全國軍事學校組織、逐漸變更、並倣歐美各軍事學校組織、將步騎、砲工、輜重、機槍、運輸、航空等部分、現附屬一個軍事學校以內者、將一律擴充改爲專門學校、軍事教育、最高學府、爲陸軍大學、由各專門學校畢業服務軍隊期滿者、即升入陸軍大學、刻各專門學校之章程及系統、正由訓練副監周亞衛、徵集各國軍校最新組織法、發交該部主管機關計劃起草云

開原訊、今自邊署傳出可靠消息、謂最高當局、以東北歷年來之軍事教育、既因時勢之更迭、復無一總結之收束、致關雜紛歧、適用各異、久思改善方針、竟未得便、茲乃黨治初昌軍教首重、擬於明年施行統一軍事教育、至於其採取之標準、應以訓練總監部所頒布之革命軍教育規章爲歸照、東北各軍事教育機關、皆須遵行、刻正在籌備中云(晨)

安東教育會 委員已選出 通告啓用鈐記

安東教育會公函、逕啓者案查敝會前奉令改組、遵於七月十七日召集第二十三次通常會舉行改選會、並呈縣長教育局長蒞會監視、當由大會公同表決、規定執行委員七人、計到會會員一百五十四名、依法投票當衆開票、計于學禮得一百零九票、李紹芳得九十四票、單榮道得九十三票、徐正範得八十五票、劉蕃邦得四十二票徐祥符得四十一票、李天增得三十一票、均占最多數、均當選爲委員、同時復由委員中公同投票、選舉秘書、計單榮道得秘書票五票、仍最多數當選爲秘書、除具報及分函外相應函請查照云

安東縣教育會昨通告各機關云逕啓者案奉安東縣教育局訓令第一九六號、略開奉縣政府訓令轉奉教育廳訓令、教育會鈐記應呈由教育局刊發、茲由本局刊就、木質鈐記一顆、文曰安東縣教育會鈐記、仰即查收啓用具報、並將舊章繳銷等因、奉此遵於十二月十日敬謹啓用、除將舊章呈報繳銷暨分函外、相應函請查照云

遼寧體育聯合會成立 規定會章及會務進行 在研究體育問題提倡運動

遼寧省城青年會、組織遼寧體育聯合會一事、略誌本報、茲將該會成立始末詳誌如左

(甲)成立原起　十二月七日午後一時青年會舉行體育成績比賽、會成績極佳、當場體育同人念及東北體育創辦多年、成績雖不落後、但缺乏之研究聯絡之組織、遂提議組織遼寧體育聯合會、推閻玉衡爲臨時主席、討論進行事宜、經衆議決閻玉選擔衛陳學敬魏旣玉郝更生初若瑞劉維英張鐵珊爲起草委員、繼開發起人全體會討論會章及徵求會員辦法、出席者有閻玉衡(青年會)步毓現(女師範)劉維英(女同澤)初若瑞(女師範)李實書(學生隊)朱鳳樓(東北大附中)張鐵珊(第一初中)黃毅然(青年會)孟玉現(東北大學)王文麟、(東北大學)陳學敬(東大附中)劉濂凡(同澤中學)等以上諸人　(未完)

義務教育初部計劃(續) 經專委及普通教育司修正 使全國兒童全受四年教育

(丙)所需校舍及教室中之設備如何增置？每一教室容納四十人(註九)則全國須增教室一百萬間、添置教室設備一百萬套、有人建議學校採用葛雷制(Cary Systern)則教室可以減少、但按諸實際、葛雷制只能於工商發達、人口集中之都市內行之、若在人煙寥落、交通不便之鄉市內行之、則每班學生數減少不但不能節省教室、且須增加教員、殊不經濟、今城市中學童人數、僅占全體百分之十五、即城市中學校一律採用葛雷制、亦只能減少教室百分之七左右、而葛雷制實行以後學校教室、不復能用以開辦成人補習教育、更難希望其成爲社會改革之中心、故得不償失、是以本計畫仍擬增加教室一百萬間、但如何籌集鉅款、建築此多數之教室、並添置其中之必需之設備、實爲目前急須解答之第三問題

(丁)所運經費如何籌措？每一兒童入學、公家至少每年擔任經費七元(註十)(註十一)此大宗之經費、如何籌措、中央與地方對於義務教育經費之擔負如何分配、是爲目前應行解答最之重要之問題　(未完)

哈教局規定寒假

哈訊、本年因時局關係、特區各校、已行提前放假、惟濱江教育局因未奉到教廳命令、故仍照常授課、茲聞亦因時局及特區教廳提前放假不無關係、亦經該局議定、於本月二十日均皆放假云云

學生文藝

說運動之利益

(鐵嶺縣海泉私立小學校高四級黃國興)

天下有不需藥餌、而可以康健吾人之身體者、其爲何物乎、曰運動而已矣、故欲强健身體、必須運動焉、乃或否謂空氣潔矣、飲食宜矣、居室適矣、斯足以衛生矣、又何必時時運動也、庸詎知人不運動則精神不振、血脈遲滯、飲食不能消化、而疾病加之身矣、身既不强、則雖才高八斗、學富五車、又安能展之於胸外乎、運動之法、不勝枚擧、如體操如蹴球、以及散步之類皆是、苟爲之不間、實可强身、昔華佗告吳普曰、人體當使勞動、勞動則血脈流通、食物消化、病自不生、旨哉言乎、雖然亦不可過度、苟過其度、則亦有害於身、吾人欲身體强健、必爲適宜之運動可也

欲求女子放足必先使其受教育說

(金州小孤山會王官寨私書房王逸民)

甚矣哉風俗習慣之繆也、習於惡則爲惡、習於善則爲善、俗云習慣成自然、誠哉斯言、考之中國婦女纏足之惡習、我國古時無有也、世界萬國亦無有也、溯厥由來、無非潘妃與窅娘作俑於前、而衆皆效尤於後、至宋而後、習染日深、以纏足爲婦女普通之俗、修容飾貌之美、於是乎纖而益求其纖、小而益求其小、折筋骨、流血膿、雖受莫大之痛苦、其志不爲稍餒、行路歪扭、操作維艱、幽居閨閣、有若廢人、非特男子大事不得襄理、即治家庭教子女之職尚難勝任、嗚呼、吾中華號稱四萬萬同胞女子約占二分之一、則斯二分之一之人、安處逸居、坐耗社會之利、宜乎我國貧且弱矣、民生蹙矣、晚近之無歐風東漸、文化日促、一般憂國者深知提高女權、鄭重天足、解放束縛之累、得享平等之福、與外人並肩齊立焉、是故或於通都大邑、城鎮鄉村、輒設一臨時天足會、講演幾小時、聽者雖有人在、無非當受手指目視之勸導耳、提面命之嚴戒、若而家風文明者、固而自放、其腐敗之家風者、不免仍染其惡習、即有一二放者其爲禍者笑之、是故放者固放、而昨者益禦、噫、如此雖施家喻戶曉之令、盡舌敝唇焦之力、將徒勞而無功矣、然則如之何、其可也、亦曰普及女子教育而已、普及如何、曰於通都大邑、勸導一般慈善資本之家、捐集款項、遍設女子學校、使其一般女子入校親受教育、旣受教育、則自有知識、旣有知識、則自知重體育、旣知重體育、則不勸而自放矣、何至如纏令佈命、開會勸導、徒旣不得普及實行哉

仿元人圖繪 三國演義

仿元槧三國志平話　舍月南士繪　（繪圖禁止轉載）

二百七十二回

却說晉兵克了牛渚、深入吳境。王濬遣人馳報捷音、晉主炎聞知大喜。賈充奏曰：「吾兵久勞於外、不服水土、必生疾病。宜召軍還、再作後圖。」張華曰：「今大兵已入其巢、吳人膽落、不出一月、孫晧必擒矣。若輕召還、前功盡廢、誠可惜也。」晉主未及應、賈充叱華曰：「汝不省天時地利、欲妄邀功勳、困弊士卒、雖斬汝不足以謝天下！」炎曰：「此是朕意、華但與朕同耳、何必爭辯？」忽報杜預馳表到。晉主視表、亦言宜急進兵之意。晉主遂不復疑、竟下征進之命。王濬等奉了晉主之命、水陸並進、風雷鼓動、吳人望旗而降。吳主晧聞之、大驚失色。諸臣告曰：「北兵日近、江南軍民不戰而降、將如之何？」晧曰：「何故不戰？」衆對曰：「今日之禍、皆岑昬之罪、請陛下誅之。臣等出城決一死戰。」晧曰：「量一中貴、何能誤國？」衆大呼曰：「陛下豈不見蜀之黃皓乎？」遂不待吳主之命、一齊擁入宮中、碎割岑昬、生啖其肉。陶濬奏曰：「臣領戰船皆小、願得二萬兵乘大船以戰、自足破之。」晧從其言、遂撥御林諸軍與陶濬上流迎敵。前將軍張象、率水兵下江迎敵。二人部兵正行、不想西北風大起、吳兵旗幟、皆不能立、盡倒豎於舟中；兵各不肯下船、四散奔走、只有張象數十軍待敵。

却說晉將王濬、揚帆而行、過三山、舟師曰：「風波甚急、船不能行；且待風勢少息行之。」濬大怒、拔劍叱之曰：「吾目下欲取石頭城、何言住耶！」遂擂鼓大進。吳將張象引從軍請降、濬曰：「若是眞降、便爲前部立功。」象回本船、直至石頭城下、叫開城門、接入晉兵。孫晧聞晉兵已入城、欲自刎。中書令胡沖、光祿勳薛瑩、奏曰：「陛下何不效安樂公劉禪乎？」晧從之、亦輿櫬自縛、率諸文武、詣王濬軍前歸降。濬釋其縛、焚其櫬、以王禮待之。唐人有詩歎曰：

王濬樓船下益州、金陵王氣黯然收。千尋鐵鎖沈江底、一片降旗出石頭。人世幾回傷往事、山形依舊枕寒流。今逢四海爲家日、故壘蕭蕭蘆荻秋。

於是東吳四十三郡、三百一十三縣、戶口五十二萬三千、軍吏三萬二千、兵二十三萬、老幼男女二百三十萬、米穀二百八十萬斛、舟船五千餘艘、後宮五千餘人、皆歸大晉。大事已定、出榜安民、盡封府庫倉廩。次日、陶濬兵不戰自潰。瑯琊王司馬伷并王戎大兵皆至、見王濬成了大功、心中忻喜。次日、杜預亦至、大犒三軍、開倉賑濟吳民。於是吳民安堵。惟有建平太守吳彥、拒城不下、聞吳亡乃降。王濬上表報捷。朝廷聞吳已平、君臣皆賀上壽。晉主執杯流涕曰：「此羊太傅之功也、惜其不親見之耳！」驃騎將軍孫秀退朝、向南而哭曰：「昔討逆壯年、以一校尉創立基業；今孫晧舉江南而棄之！悠悠蒼天、此何人哉！」

却說王濬班師還、吳主晧赴洛陽面君。晧登殿稽首以見晉帝。帝賜坐曰：「朕設此座以待卿久矣。」晧對曰：「臣於南方、亦設此座以待陛下。」帝大笑。賈充問晧曰：「聞君在南方、每鑿人眼目、剝人面皮、此何等刑耶？」晧曰：「人臣弑君及奸佞不忠者、則加此刑耳。」充默然甚愧。帝封晧爲歸命侯、子孫封中郎、隨降宰輔皆封列侯。丞相張悌陣亡、封其子孫。封王濬爲輔國大將軍。其餘各加封賞。自此三國歸於晉帝司馬炎、爲一統之基矣。此所謂「天下大勢、合久必分、分久必合」者也。後來後漢皇帝劉禪亡於晉太康七年、魏主曹奐亡於太康元年、吳主孫晧亡於太康四年、皆善終。後人有古風一篇、以敍其事曰：

高祖提劍入咸陽、炎炎紅日升扶桑。光武龍興成大統、金烏飛上天中央。哀哉獻帝紹海宇、紅輪西墜咸池傍！何進無謀中貴亂、涼州董卓居朝堂。王允定計誅逆黨、李傕郭汜興刀槍。四方盜賊如蟻聚、六合奸雄皆鷹揚。孫堅孫策起江左、袁紹袁術興河梁。劉焉父子據巴蜀、劉表軍旅屯荊襄。張燕張魯霸南鄭、馬騰韓遂守西涼。陶謙張繡公孫瓚、各逞雄才占一方。曹操專權居相府、牢籠英俊用文武。威震天子令諸侯、總領貔貅鎮中土。樓桑玄德本皇孫、義結關張願扶主。東西奔走恨無家、將寡兵微作羈旅。南陽三顧情何深、臥龍一見分寰宇。先取荊州後取川、霸業王圖在天府。嗚呼三載逝升遐、白帝託孤堪痛楚！孔明六出祁山前、願以隻手將天補。何期歷數到此終、長星半夜落山塢！姜維獨憑氣力高、九伐中原空劬勞。鍾會鄧艾分兵進、漢室江山盡屬曹。丕叡芳髦纔及奐、司馬又將天下交。受禪臺前雲霧起、石頭城下無波濤。陳留歸命與安樂、王侯公爵從根苗。紛紛世事無窮盡、天數茫茫不可逃。鼎足三分已成夢、後人憑弔空牢騷。(完)

瀋陽

運輸捷便利權挽回 吉海修築支線 於松花江之沿岸 將向吉省府建議消息

吉海鐵路局總辦李銘書氏鑑於從來由松花江上流所伐木材殆全部經由吉長路線向南滿鐵道方面輸出吉海路線因之不見發展後經考查欲期吉海線發展時勢必得沿松花江岸修築支線前後運絡將所伐木材由支線轉入吉海線再由瀋海路向各方運出如此則運輸捷便利權增高實係一舉數得該路局營業課不久即將向省政府提出是項支線從築之陳情書云

內教兩部規定 曆書仿印法 教育廳已布告

教育廳案奉教育內政兩部訓令第一〇五號內開查中華民國國曆書現已印就特將仿印暫行辦法製定公布仰即查照轉飭辦理等因該廳准此除分行外並於月之二十一日布告商民一體周知茲將所飭仿印國曆書暫行辦法分誌如下

(一)得由各省市縣商民或機關團體仿印發行但須遵照所頒暫行辦法辦理

(二)各省市縣商民或機關團體有仿印者須先呈請所在地市縣政府核准後方得發行

(三)仿照本內文字行款及內容須悉依原本不得有所增刪或變更每年面積大小及所用紙張不限但與原本同

(四)仿印本須於封面下一端再註明特別市政府市政府縣政府核準發行印樣

(五)仿印國曆書不得高價發售

(六)不依本辦法私印及校對草率致有訛誤者各地方民政社會教育行政機關得制止其發行

(七)本辦法自公布日施行(文)

國民外交協會 新年遊藝會 改定元旦開始

遼寧省城國民外交協會於新年舉行遊藝會等情已誌本報茲探聞該遊藝會詳情如左

於二十日晚五時特假商工會第三次籌備會出席者有蘇上達曹仲三卞宗孟金恩祺閻玉衡朱煥階閻宅仁車向忱王杜忱夏雲浦高傑忱王昌華互相討論表決項目如次遊藝項目(一)新劇(二)舞蹈(三)音樂(四)魔術(五)歌劇(六)火棒(七)口技(八)鬼臉獨奏並令擔任遊藝各校擬定節目及演員於二十二日送到該會開會後每日推定臨時主席一人擔任報告等事計第一日晚推蘇上達爲主席二日晚閻玉衡主席三日晚金恩祺主席四日晚盧迺賡主席爲宣傳計印就遊藝會各種廣告預先在市內廣作宣傳並向公共電車辦電車核洽請免收車內廣告費同時在市區商埠張貼廣告以引市民注意所有遊藝節目彙齊登報宣傳遊藝日期原定自一月二日起至四日止舉辦三日經議決於元旦增加一日共辦四日每日午後五時起十時止會場在商工會會場燃生火爐佈置極爲適宜各團體援助此會義不容辭但該會對於幫忙各團體深表感謝特規定到會幫忙各團體均贈送紀念品一種票券售法已委託女青年會青年會商務印書館中華書局東北書報社家庭工藝社圖書館爲代售入場券處券分甲乙二種甲等現洋八角樓上女座及台前數排座臨時指定爲甲等後排爲乙等現洋六角除自動購買外並不向各處分送勸購於開幕之先由講員演講外各事務講題臨時規定公推蘇上達(商務印書館)王廻波(東北大學)卞宗孟(圖書館)曹仲三(商工日報)盧迺賡(商工會)等爲講員此次遊藝會有夏雲浦之魔術陳學敬之火棒夏亞南女士舞蹈六小歌劇等較前尤爲精彩並選最優節目頗可使觀者耳目一新因此商民閨媛踴躍購券惟恐臨時向隅維持秩序成城中學童子軍擔任維持台下及會場門前秩序樓上女來賓派女童子軍分任維持同時函知一區公安分局派警到場協助且入場者均須購票場內並設新聞記者警察童子軍等席以資招待云(文)

交通委員會 將派員留學

東北交通委員會爲造就鐵路高等人才擬選拔學術技能優秀之人員十餘名派赴英美德三國留學專門研究一切鐵道建築車輛機械工程測繪等項至奉派人員刻正在考量云(文)

漏稅維護之辦法

遼寧商工總會會長金恩祺以商家漏納捐稅容心取巧者固居多數不明手續事出無心者亦復不少特與省城稅局商定折衷辦法凡在本年七月以前各商賬簿予以免查七月以後各商在當地購買商經納稅貨物須有發票賬簿爲憑不再重征其購貨外埠運來及過路客商未會納稅之貨物統限於十二月底照章補稅不得隱匿漏報希圖省稅除咨省稅局轉飭各所外並於月之二十日通告各商一體遵照勿違云(文)

財廳新定官產 月報之冊式 通令各縣遵辦

財政廳長張振鷺氏查各縣官產房租暨街基地方租等款單經本廳通令按月收解有案但各該縣交此項租款向未造送月報而解款呈文對於房間數以及街基地皮等款往往多所遺漏並不敘明以致本廳核收款項時感困難長此以往殊非慎重官產之道特規定月報冊式通令各縣並沙河長甸稅局長務於本年十二月起查照冊內所定各項依式詳細填列按月專文送廳以憑查核並將收入租款逐月呈解不得積壓遲延與干懲云(徒)

興順長呢絨店 二老板自殺 投機者之結果

省城內鎮樓西興順長發賣呢絨商店營業頗佳該號總經理梁春浦冬初因家中有事回關裏原籍料理店內營業交二老板王子中(撫寧人)及楊子中經同鄉二人照料楊以二老板之資格乃於梁去後訂辦貨四萬餘元以資今冬投機詎今冬皮貨落價銷路大滯賠累血本兩萬餘元迨日前梁由關裏回店查知此事大爲不悅以本號資本共爲二萬八千元今夏建築樓房用去三萬餘元再經此番賠累何堪支持是以對王子中頗有怨言王以此事責任完全在楊一人身上何能日日代人受過於二十一日早七時氣憤之餘在樓下後屋用刀自戕該管公安局聞報除設法醫治傷者電召其家屬外當將梁楊等一般人傳押善後如何容訪再誌云(文)

瀋陽市醫院 添設產婦科

瀋陽市立醫院爲便利各界治病計特組織產婦專科聘林紹忱女士爲主任即日成立開並擬呈請當局添設產婦學校招練習生云(文)

馮庸乘機抵哈訊

馮庸大學校長馮庸於本月二十日上午十時自駕飛機至滿洲里一帶視察先至哈埠再去前線由齊齊哈爾同瀋預計行程爲一星期頃接哈埠電話已於二十日下午三時到哈(文)

同善醫學小風潮

遼寧省城同善堂長趙氏去辭後經長官委前總部軍醫處長王宗承接充王氏到任後整飭各部大展鴻猷並擬將該堂附設之醫科專門學校予以刷新自兼校長改聘歐美派教師現在之該校長教員均爲滿洲醫大畢業爲德日派該校學生以所學均係德日醫學一旦更易課程必隨教師變轉頗爲不滿現聯名呈請王堂長收回成命以利所學如何善後容訪再誌(文)

教徒之統計 回教人數最多

公安局前通令各分局查報宗教人數現據彙報結果計回教九千九百八十一人基督教四百六十八人天主教八百七十三人道士八百七十八人僧人六百八十一人尼僧一百三十四人云(文)

三十里堡

輸出組合業已成立 林會長熱心

三十里堡商務會長林寶亭氏任職以來對於地方之教育實業等不遺餘力大事提倡該地教育之繁盛商業之發達有由來矣聞林氏鑑於該地之落花生蘋果爲大宗之出品爲保全利益故網羅當地之有力者組織規模宏大之一果實輸出組合業已成立該氏熱心實業足見一斑矣

洮安

議決冬防辦法 郎局長出巡

洮安縣公安局長郎蘇俊氏係北平高等警官學校畢業自蒞任以來對於應盡職務力加整頓當此冬防吃緊之際地方治安極關重要遂於本月十二日招集各分局長到局參加冬防會議決定(一)增加崗位並添設巡邏箱(二)各長警按鐘點出勤不准晚出早歸(三)本局各課長員督察員局員等分班抽查各分局分所長警之勤惰(四)值勤長警早六點佩刀晚六點改持大槍(五)長警值勤時應將捕繩日記簿警笛均得佩帶齊全(六)長警不准身着制服在街購買物品及賒賬招擾情事(七)槍械子彈佩刀限期拭擦潔淨以備用時敏捷(八)調查戶口編查互保連坐取締游民嚴拿煙賭(九)在此冬防期內各官警無故不准請假休息班長警不准外出冶游(十)各官警一律取具商保送局存查外該局長仍慮有所未周每日必親自出巡以防疎虞想本邑得此公安幹材豈非人民之幸福歟

蘇聯共產黨徒在我境內 破壞治安及交通之日記

八月十九日 太平嶺站一四三〇公里地方有赤黨潛伏埋放電氣地雷適第三次車行經其上前後兩輛機車同時出軌幷炸毀鐵道一段死火夫王立福一名重傷司機依佛里耶夫副司機阿立什格維赤二名又輕傷司機火夫等三名(車務處機務處及工務處報告)

哈拉蘇站四七三公里地方有赤黨將路軌上之魚尾板鬆開一枚拔去道釘十五枚幷將看道夫捉去旋被掙脫(車務處及工務處報告)

八月十九日 滿洲里赤俄路員十餘人暗將我方消息報告赤軍又有密謀擾亂行爲被我路警查實拘往哈埠審問(特警處電)

八月二十日 橫道河子站一〇九八公里地方有赤黨將鐵軌接合處撬開於其縫中釘入道釘十枚爲第二十次車撞見(車務處及工務處報告)

八月二十二日 石河站一二四七公里地方鐵軌接縫處被赤黨抽入舊鐵釘手搖車行經其上翻落坡下(車務處及工務處報告)

赤俄在海參威強迫華僑當兵不從即下獄招得數百人各給長槍一枝子彈二百粒手榴彈兩個由赤軍官監視於十六九等日自海參威乘車到四站再步行至五站(綏芬河)分四組潛入我境勾結胡匪擾亂我後方秩序有中國青年共匪王培先被其利誘爲之策劃每組約華人一百監視之赤軍官五十人我吉林屬當壁鎮貴崗均被搶掠一空(吉張副令電)

八月二十八日 博克圖站四〇〇公里地方被赤黨將鐵軌鬆開一節經查道夫發覺當即修復(車務處及工務處報告)

哈爾濱自動電話局爲蘇聯工業大學學生所破壞達三百架之多(哈爾濱張長官電)

八月二十九月 細鱗河站一四四一公里地方有赤黨謀炸第三次車經護路軍警見開槍射擊後遂將炸藥等項遺落路上而逃(車務處報告)

小城子站一九公里地方各貨車出軌有美式車三輛行李車三四等車各一輛均倒於路旁查係赤黨潛鬆路軌所致(車務處報告)

哈爾濱特警處破獲赤俄秘密出版之眞理報印刷機關捕獲赤黨三人幷搜出印而未發之宣傳赤化擾亂治安之印刷品多種(哈特警處電)

八月三十日 小綏芬細鱗河之間有赤黨在路軌中間挖坑埋藏炸藥電線等物幸經發覺即行起去(車務處報告)

八月三十一日 葦沙河站一一三六公里地方有赤黨將鐵軌二根橫置路軌上幸經發覺得以無事(車務處及機務處報告)

九月一日 密峰站之揚旗鐵線被赤黨用石塊壓住不能活動致使第三〇六次車因此遲誤十分鐘(車務處及工務處報告)

蔡家溝二家屯之間有赤黨擲石塊將美式載岡樓上之玻璃擊碎(車務處報告)

穆林站一三六一公里地方有赤黨將大枕木橫置路軌上爲第三次車撞見(車務處報告)

九月三日 代馬溝站一三四四公里地方有赤黨在路軌上放置兩巨石經查道夫發覺移去(工務處報告)

九月四日 密門與密門河之間因路軌上爲赤黨安置石塊第九二次車行過時異常顛簸(車務處報告)

九月七日 綏芬河與八道河子之間有赤黨放置爆烈物於路軌上適第三次客車行經該地被炸當時機車頭二等車行李車飯車及三等第四第五兩車均出軌行李車管理員別路里楚克電匠滋拔夫火夫劉有德等三人均炸斃重傷者二人軌道被燬七十公尺急施整理另舖鐵軌於二十四小時內通車(車務處機務處及工務處報告)

九月八日 綏芬河車站因蘇聯飛機投擲炸彈全行炸燬行車調度員長受傷此外死傷者甚多(車務處報告)

九月十四日 夜十時赤俄共黨多人陰謀破壞松花江鐵橋爲護路軍發覺俄共黨開槍傷護路軍排長一人後卒被我軍將俄共黨擊散鐵橋無恙(護路軍司令部電)

十月二十六日 早八時扎蘭諾爾站五十四公里地方有赤軍敢死隊多名投擲炸彈炸燬東路貨車兩輛傷押車員一名(路警處電)

金州

燃放炸炮之限制

警務課我妻保安主任提出禁放炸砲理由嗣後移作匪警信號每村甲長遇非常事故賊匪襲來時燃放之聞聲馳往捕緝惟商家早經販來以備新年出售獲利受此打擊損失甚鉅商會長以民情上達懇官弛禁嶺三浦警務課長軫念商艱擬定限制除舊曆除夕元旦及初二日並元宵節十五六兩日特與解禁外冠婚喪祭等日稟請官署核准後方許燃放(明)

普蘭店

施行年末警戒 僱壯丁輪流查夜 商民可以高枕無憂矣

本埠民政支署警務課因陽曆年關在邇以防患未然計雇壯丁數名夜間輪流埠內警戒於本月二十日業已通知管內各會壯丁施行警戒又兼警官費寢忘食不遺餘力梭巡埠民均可高枕無憂矣

巴彥

孫團長調任過巴

步二旅王南屏旅長所部第一團孫團長鴻裕前隨該隊伍開赴綏東湯原一帶防俄刻正在陣地佈置一切之際忽奉省電着令王旅長轉飭孫團長調赴安站接任牛團長之缺所遺一團之缺闕營長升補分別令行在案孫團長將團務交代完竣于十二月十四日經巴馳赴安達接任視事云

步二旅汽車被劫

調赴湯綏防俄之步二旅王南屏旅長前請領軍用大板汽車于十二月十六日由下江開赴站行至呼蘭他界元寶崗子處突遇馬匪兩名各持手槍將車攔阻乘客財物搶掠一空惟車乘軍人財物分毫未動且未傷人亦云幸矣

錦縣

齊縣長視查災區

錦邑縣長齊國鎮氏爲救濟右屯衛一帶被水災民特設籌賑會勸募捐款等情早誌本報茲聞齊氏於月之十八日親赴淩河災區考查災況及放賑者有無偏枯與流弊該縣長可謂關心民瘼矣

城關之防務 各隊分担負責

錦邑公安局長陶煥庭大隊長王祥以城關防務雖已經分配由各分所長分段擔任仍恐照顧不周易生匪患特又新佈防務南關歸騎二分隊北關歸礮二分隊西關歸騎一分隊東關歸礮三分隊分別負責城內歸大隊部及礮一分隊擔任人數各關二三十城內約百名由各隊長督之由局長大隊長查之倘有疏漏重懲不貸云

巴彥

翟縣長晝夜查防

巴彥翟星凡縣長鑒于前方軍事吃緊而後方防務極關重要於是每日晝夜親自督飭稽巡查防並令徐都周局長雷分局長姚周各隊長等分段嚴查以免宵小乘間滋擾而靖地面該員等均能遵照上峰之意旨認眞巡邏毫無疎虞云

海城

監委會開會 查閱收支賬簿

本城財政監察委員會會長陳德恕於本月念一日晚函邀監察委員臧鴻藻喬恩潭李程九等到財政局內查察該局十二月份之收入支出以及其他帳簿是否相符云(青)

吉林

李局長爲母作壽

翁平稅捐局長李心會於月之十九日由奉返海因本日(廿一日)係其母王太夫人八旬晉七之壽辰是日堂開五福筵設八珍蟬冠珠履賓客如雲一時知名之士率登堂拜母爭獻介眉之酒云(青)

王將軍來吉 奉令妥爲招待

前陸軍次長王養怡將軍頃因辦理要公于隔昨搭吉長路下午五點車來吉以事關重要即日三日謁張副司令官以事前會接有遼寧司令長官公署電告俟該氏到後妥爲招待故特派員竭誠招待以盡地主之誼云

督察員辭職 總務科員撤差

吉林省會公安局督察處督察員魏中則頃因另有高就當即具呈懇請長假吳局長以該員所請尚屬實在應即照准長假遺缺另委云

總務科劉占元科員疏忽工務辦事不力長此以往深恐有誤公務職責所關未便敷衍當于隔昨明令撤差限期將經手各事即日交卸清某人遺缺另委云

省政府陞委科員

吉林省政府秘書處第一科科員回福基頃因另有高就已於日昨具呈懇請長假業已照准遺缺提升辦事員宋鳴春接充遞遺辦事缺委任盧佩員升充已於隔昨分別委任云

令調查獄政

吉林高等法院現奉中央政府司法部命令爲調查各省縣監獄實況俾作將來整頓獄政之見假將該省各監獄之地點內部之設施及感化之狀況以及看守衛生種種狀況及辦理成績如何詳查具報以憑考核云

張旅長與團長 晉謁張輔帥

張廷樞氏頃因某事須親自來省稟陳帥座張旅長已于隔昨搭吉中車帶同三十三團楊團長一並來省即日晉謁張副司令官報告一切防務之

熙公子結婚 內外要人致賀

駐吉遼署官課長兼省政府委員熙洽氏于日昨(二十二)在道天街本宅爲伊大公子輪奐與史女士完婚于上午十點行文明結婚禮屆時省內外要人均到宅與賀並邀丹桂坤名角色一面煩公餘俱樂部諸票友登台演劇一時車水馬龍賀客盈門頗極一時之盛云

開原

甯班長率隊 搜查不法人 維持地方治安

赤俄寇邊國防日益緊張茲案屆出冬防尤爲緊要本縣公安迫擊砲分隊班長甯祿氏自駐孫家台以來對於職務矢勤矢愼奉公守法以旅店中良莠不齊稍不注意對於地方治安殊有影響每夜率隊兵按戶搜查逐次盤詰以防不虞云(晨)

令嚴禁勒派印花

本縣稅捐局頃奉遼寧財政廳通令略謂案奉國民政府財政部第七二四號訓令查各省縣稅務財政機關對於向商民派銷印花事宜時有勒派強迫等情此種情形非但不合公允且於國稅信用上大有妨礙仰該省廳通令稅捐局財務處嗣後對於派員向商民派銷印花時務須妥善勸導使其自動購買不得強行勒派等因奉此即飭所屬遵照辦理云(晨)

禁止軍人干路政

本縣軍警各機關奉到通令內開東北邊防司令長官張學良於本月十三日通令所屬機關以鐵路警務多有軍人越權干涉按軍政機關派兵查車原爲輔助路員取締不法軍人而設今既不能得其助力且多掣肘殊與派兵原旨不合此等障礙不除路警不能行使職權整頓路務無從着手茲規定嗣後凡沿路各軍所派駐站稽查隊及查車押車官兵暨隨車憲兵等不得恃強截奪遺贓及違禁各物只准稽查匪類彈壓不法軍人不得任意搜檢旅客行李及挾帶親友等事至車上站上倘有發生何項事故凡非涉及軍人及匪類者亦不得任意干涉以致妨礙路政云(晨)

長春

馬縣長與局長 聯袂晉省矣 不日即可返任

長春縣政府縣長馬績彼長春市公安局長修重汀刻爲辦理某項機要事件起見非躬親晉省不克遂於日前二十日下午兩要人共搭吉長路列車直去省垣辦理又因地方防務關係馬修二氏不日即可返任云

哈爾濱

北風號抵哈 不往前方視察 日內即返遼垣

遼寧馮庸氏自駕新機北風號來哈轉赴前方視察業誌前報據因日來天候不佳風雪阻礙迄至昨二十日下午三時許北風號始發現現於哈埠上空在市內飛翔一週後即安然降落飛行場聞馮氏稍作休息擬即飛返遼垣現下中俄開始交涉無再往前方視察之必要云

北鎮

籌辦積穀之省令

北鎮縣政府頃奉省府令略謂以注重民食起見特令各縣組織委員會籌備積穀以備來年民食飢荒等語云(甲)

黑龍江

大賚縣勞軍募捐 江錢六十萬吊 高縣長發起各界慨解義囊

黑龍江省大賚縣高縣長及各界發起防俄軍士慰勞會幷宣言如窃赤俄擾亂邊疆赤俄兒張屢次攻擊邊境殺戮商民搶劫食糧近復大舉來攻施其侵略主義破壞非戰公約藐視國際公法幸經我守邊將士防禦有方枕戈待旦同仇敵愾不惜犧牲奮勇抵抗赤俄未得入寇惟前方將士在冰天雪地墮指裂膚竟能不辭勞瘁不畏強禦捍衛國家諸位愛國熱心實堪欽佩是以各處均有抗俄將士慰勞金之籌集滙往前方藉以慰勞我大賚地居僻壤惟人民愛國之心未敢落人之後茲經本縣高縣長爲發起人招集各界人員開抗俄軍事慰勞會籌集大會並由教育界人員及學生諸君表演義務戲據前由會印製戲劵分派各界多人員所得資金全數滙往前方慰勞防俄軍事云云昨日開會當經高縣長及商會會長潘潔興劉靜波農會會長隋子升教育局局長于鎮濤等議決演戲辦法分派戲劵各界各機關人員及士紳等無不踴躍捐輸共籌集江錢六拾萬吊如此愛國熱心可見一斑矣

趙處長奉命 校閱十七旅 帶隨員赴泰來

黑龍江省副司令官兼主席萬福麟前因爲補充國防軍隊起見故恢復十七旅茲經十七旅護理旅長張麟報稱已於月前旅團營部先後均已成立上兵官長均已足額等語前來萬司令爲注重該旅改編是否完全以及內部軍械服裝等項均關重要於日前特派本署國防參謀處長趙錫慶及軍需處朱岳兩處員及軍務處員二人趙處長奉命後於月之十二號帶同隨員等先赴本省十七旅旅部起肖點名檢閱軍械服裝等物校閱完畢即赴南大營團部將已先後檢畢於月之十四號帶同隨員等轉洮昂火車前往泰來十七旅十三團團營部依次校閱矣

劉縣長躬親查店

黑龍江甘南縣縣政府主席劉君國璧自蒞任以來凡關於地面之事無不竭力而爲久爲各界所贊許追以中俄絕交邊境多事該縣長恐有宵小蠢動擾攘地方治安故劉君不憚勞苦每夜親督偵警至各棧店查視因之市面得以安靜商民樂業如劉君者可謂關心地面無微不至矣

最高法院東北分院 民一庭本月十七日 裁判案件

民一庭判決案件計開

一、金孜多夫等與沙特瀾夫司基因代理權涉訟不服東省特別區域高等法院判決上訴一案

一、東省鐵路理事會與卞爾卓夫因補助金涉訟不服東省特別區域高等法院判決上訴一案

一、伊興阿與存敬氏等因請求給付墊款及贈款涉訟不服遼寧高等法院判決上訴一案

一、李煥章與艾伯純因請求給付豆價涉訟不服黑龍江高等法院判決上訴一案

一、傅董氏與傅景林等因請求離婚不服吉林高等法院判決上訴一案

一、齊振明與齊趙氏等因請求契據涉訟不服遼寧高等法院判決上訴一案

一、李忠義與朱桂因請求支地及返還租粮涉訟不服遼寧高等法院判決上訴一案

一、鄭慕貞與趙振山等因請求解除婚約涉訟不服吉林高等法院判決上訴一案

一、通江口商會與牛星浦因請求確認土地所有權涉訟不服遼寧高等法院判決上訴一案

一、蒼少中與周德沛因債款涉訟不服黑龍江高等法院判決上訴一案

一、乾元亨等與陳鵬九等因債務涉訟不服黑龍江高等法院判決上訴一案

一、康會琳與康占先因確認立嗣成立及交還文契涉訟不服遼寧高等法院判決上訴一案

民一庭裁決案件

一、侯高氏與藏玉亭因請求交人涉訟不服本院判決抗告一案

一、劉明貴與王永恩因確認買賣契約無效涉訟聲請伸長補正期限一案

本社啓事

分社若以現大外鈔正疽請本社按照左開行市

▲今日之行市

大洋兌金票 七八、〇〇

大洋兌鈔票 一〇一、七五

大洋兌小洋 一一四、五〇

●馳名全國五十餘年婦女第一聖藥
●上海韓奇逢大號黑鷄白鳳丸眞樣

專治經血不調赤白帶下輕者半打全愈

虧血癆病速服黑鷄白鳳丸百發百中凡患經血各病一子女腰腿腹痛心忙心跳或年久之白帶久不孕育子宮寒冷速服此藥百發百中有立桿見影之功以湯滋陰之效服試其效力便知 定價每打四十元每盒四元

總發行上海四馬路中和里韓奇逢藥房 遼寧小西關祠堂對門 韓奇逢藥房分發行 鐵嶺樓西韓奇逢藥房黑鷄白鳳丸分發行處 哈爾濱道外正陽街西頭韓奇逢藥房

肺癆咳嗽吐血衄血的救命星

人生不能無病而病之最危險者莫如肺癆咳嗽吐血衄血是也其病原於勞心過度久而血虛氣弱呼吸艱難以此丹治療立見咳息血止痰活氣平血液溫暖元氣自然恢復故有健胃生肌豐容腴貌之功每盒參付現大洋六角

惟有 龍虎補血丹

痔靈丸

專治男女痔瘡不論內痔外痔漏瘡生管肛門內外疙疸腫痛破裂刺癢便血脫肛等每日服二次半月斷根每盒十付現大洋一元

外埠函購郵票代價不加寄費

遼寧安東縣 杏春堂藥房啓

泰華樓菜店啓事

逕啓者本樓營業多年素蒙各界光顧無任銘感茲爲商業競爭特別改良建築三層樓房周圍一百餘間一切工程俱照西式屋上庭園花樹點綴電燈輝煌奇山崇翠凡冬暖夏涼之品無不設置完備清雅可觀實與衞生有裨當此秋序氣候正宜宴客之時是以重將各屋陳列異常整頓油漆彩畫煥然一新包辦應時盛菜羞美選用堂役伺候非常殷勤如蒙各界諸君倍加惠顧曷勝翹盼歡迎之至恐未週知特此廣告

大連市監部通二丁目八十一號地 電話三五二七 四六七一 七七五七番

邊業銀行廣告

本行資本國幣貳千萬元呈由政府核准享有發行紙幣民國庫特權專營各種存款放款滙兌貼現及普通商業銀行一切業務滙水利息格外克已辦事手續尤爲敏捷如持本行鈔劵作滙東三省境內各地分行一律免收滙水倘蒙賜顧無任歡迎

總行 遼寧省城大南門內路西德隆店胡同

電報掛號 九九九九 電話總局 總裁室(一五六四) 營業室(一六五八) 經理室(一六五七) 傳達室(一六〇七) 長途電話(一一七)(一四五八)

分行 天津 上海 大連 山海關 營口 安東 錦縣 四平街 新民 遼陽 吉林 長春 通遼 哈爾濱 安達 綏化 雙城 黑龍江 洮南 遼源 開原 海城 西安 山城鎮 新立屯 公主嶺 北寧 日本

逕啓者本行發行奉天地名現大洋元角券及京津通用角券除在遼寧本總行營業時間隨時兌現外並委託左列各商號代兌

代兌處 遼寧省城大西門裏商業銀行 遼寧省城大東關大街東記絲房 遼寧省城大北關下頭福勝公 遼寧省城小西門裏益和永

東北人物志

被推薦者最終發表

瀋陽

張學良 鄒作華 張文選 袁
金凱 臧式毅 沈鴻烈 邢士廉
盧景貴 馮庸 朱慶瀾
錢公來 莫德惠 魯穆庭 高
紀毅 劉風竹 陳樹棠 張煥
相 李德新 陳興亞 王以哲
戢翼翹 榮臻 鮑文樾 周
守一 劉翼飛 孔昭焱 富占
魁 吳泰來 李樹棠 金殿榮
陳文學 王樹常 陳欽若 劉宋
巖 唐崑 吳家象 劉鶴齡 韓
麟生 方本仁 溫潤芳 林毓秀
李德言 楊會臣 柏桂林 王
樹翰 景福亭 李遇春 孫德
奎 李運山 喬致和 張振鷺
金梁 張志良 顏文海 東
在中 索景清 田玉崑 王有
台 章繼勛 劉乃昌 紀漢東
范純福 魯景文 蔡徽五 谷
德山 侯永峰 王家瑞 孫旭
昌 韓隆毅 王中實 王俊傑
呂吉軒 劉毓秀 劉鶴莊
徐維新 郭鶴潤 郝有德 姚
錫三 馬春山 苑芳蘭 曾廣
欽 張承元 李春池 于長富
董蔭青 楊聚九 張寶庫 張
子岐 高庭福 韓麟春 于國
翰 達爾罕 袁性成 楊毓楨
式善 宋錫雲 姚功臣 黃俊
張樂山 董石岡 繆徵統 宋
峰 劉福崇 韓佩章 王煥文 孫
仁南 楊沛然 劉任 荊有岩
聚仲元 曹玉山 寧金升 趙
際昌 宋錫榮 李潤堂 盧乃賡
蕭峻亭 于珍 富崇傑 闞金年
楊錦章 夏級三 曹家旺 張
英華 馬漢侯 楊天卿 李湘
亭 丁喜春 臧福蔭 馬雲青
韓秀臣 宋欽堂 張森 潘
季屏 鄒潤堂 袁慶恩 張育
賢 劉興九 張阜源 鮑貴卿
夏博泉 劉仲宣 翁恩裕 鄒良
韓 閻鴻章 陳恕一 隋鳳山 彭
濟群 周繼新 王子山 于慶榮
鴻宸 張世臣 劉輯三 張子
陳存德 李汝舟 戴修鷺 姬
和 楊致中 史華堂 王慶貴
弓連甲 王香濤 王寶林 白
子璽 高振鐸 相久青 邢俊
卿 王鶴年 趙興祿 劉潤普
雷恒成 劉斗臣 張恩榮 富
保衡 李崑山 鄭仲山 龍化
南 宋會川 王佐廷 李生堂
宋銘閣 楊潤久 梁世凱 田
荷唐 侯鵬雲 朱益亭 呼秉
鈞 王獻之 王子藩 張榮春
金德宣 陳潤清 周清波 劉
學仁 劉健吾 馬守田 杜春
榮 周棟勳 王永立 閻文都
李華軒 王霈恩 孫雅軒 白
潤霖 李仁芝 金鴻升 郭樹
藩 宋鶴卿 周岐昌 沈文奎
衡文亭 趙滙 趙欣伯 董繼
昌 孟憲榮 王起哲 魏子元
郭道甫 路有德 馬炳南 榴
國瑞 金哲忱 周才英 郭成
章 杜鶴亭 鄭秦心 周大文
鄭祥懋 趙振綱 張善周 李
榮山 扈樂園 楊樹森 邵茂
林 佟賓鈞 喻貴智 張玉堂
崔纏蘭 曾樹藩 鄭蔭堂 白
潔忱 夏健鵬 楊濟普 張其
政 賈奇珍 謝和鎬 韓禹岑
張佐忱 張守先 李梓石 周
亞衡 王家瑞 貴 姚 馮德
軒 鄭郁廷 盧太瑩 沙龍九
馬文顯 高聘三 馬錫山 王
孟仁 張大威 杜子和 王紹
先 王序武 李秀峰 韓世揚
願哲軒 陳國慶 彭開 劉殿
子臣 馬瑞五 方旭東 高
山 張永祺 毛韵桐 寶井聲
薛仲三 于煥卿 苑潤田 李

子厚 王鳳儀 宋文祥 楊自
忱 劉廷璽 齊德文 李金壁
崔壽山 趙鎮 惠子南 馬
宏業 新崇藩 金安民 劉
燦 曹繼斌 喬藩卿 李星三
康玉山 李金振 趙澤浦 吳
秀山 唐甫臣 王小爲 劉予
吳 盛文先 于景春 金魁三
劉恩灝 李乾一 吳會東 常
恩培 宋魁一 李子彬 董九
齡 周梧華 劉夢符 潘振鵬
金韶 高雨滋 高日暄 石
文軒 韓駿芳 劉宗法 傳實
善 吳鴻槐 張潔忱 叢網武
董廣居 劉鑑璞 張趾仁 郭
翰卿 楊春華 張德豐 張廷
齡 劉開山 崔運科 畢耀廷
彭賢 賈鳳五 何天生 唐
志忠 田秀峰 祁子新 王貢
九 王仲元 李百祥 劉閣
劉維新 閻錫光 李元之 富
明盛 何慶三 王桂山 趙中
理 王耀武 林子馨 王慎齋
安顯枝 劉吉祥 方致和 王
鴻軒 楊文閣 徐有祥 蘇浩
江 安福臣 杜芳五 李建勛
劉興邦 于滄 王興仁 楊
聲達 陳孔武 沈景陽 張不
基 孟慶典 劉振功 闞超羽
程敬嚴 王晶周 袁清海 張
實銘 常宗藩 張景翼 楊濟
民 高士祿 王景堂 耿毓光
楊林蘭 陳國良 焦鴻鈞 葛
守經 蕭振瀛 邵進階 王席
珍 劉芥臣 馬從心 董衆
陳錫九 孫寶榮 劉德宣 王
立清 吳仙舫 仗子林 呂
芝 任壽芝 鄭福田 賓圖
晝秀峰 韓煥章 劉興正 齊
雨田 富海川 程升恩 張萬
山 陶士珍 孟憲國 柴源昌
孫榮久 劉德恭 劉廣沛 王
天生 張思孝 閻喜麟 李世
齡 李志清 劉國霖 何書九
富慶多 白級三 譚錫濤 陳
雲坡 商德發 劉信芳 王學
中 孟廣德 房杏樵 劉瑞卿
繼德 殷育銘 李化南 康新
張子揚 韓子寬 鐵玉祥 王
春 楊華洲 楊麗雲 康瑞符
卞鴻儒 吳德樹 傳連珍 田
玉潤 王禹軒 德稜額 強福
堂 閻宅仁 齊子榮 梅佛光
莫東鎮 張恩明 唐景隆 譚
孔新 齊鳳雲 汪劉員 張海
峰 喬世經 楊顯貴 楊廼賓
張玉書 朱銘軾 汪寰五 李
小綠 鄭勝本 趙塾 楊濤
川 楊偕芳 侯安治 李丙辰
金鵬 么振聲 林文奎 侯
立源 陳蔭昌 張書雲 紀德
育 鄭勉哉 倪文藻 李子濟
董廷信 劉維英 魏樹桓 張
佩文 孫旭昌 溫振聲 趙庶
珍 劉子清 柳國明 朱長海
曲垿新 于振武 潘廷五 馬乘
鳳 孫寶山 卞宗孟 常
順晉 韓世錦 毛五雲 孫祖昌
陳永藻 王明宇 姜啓綱 侯
安順 孫鶴卿 王明瑞 王殿
玉汪 康 趙聘三 邊佩斌
劉澤民 張百川 熊大鋒 董
鼎固 張毓原 馬雨塵 孟達
容 華大競 劉涉堂 張煜之
郎得昌 麻貴麟 盧長有 張
民 佟恩霖 玉山 王相
書 蕭彥樹 陳喬謙 陶麗澤
劉信 薛閣如 盧鼎卿 楊同
翰 王克敏 高亨 陳幼賓
陸芬 閻世銘 汪煦 蔡
元 王義梓 張鱗 嚴永
恩 郭厚德 范乃武 郝鵬齡
王伯軒 王適享 尹振聲 劉

英貴 劉人和 紀漢超 劉炙
至 鄭殿陞 鄭性庵 孫國封
劉允普 張柏森 杜惠霖 劉
正焱 周兆麟 劉國貞 寧大
曾希哲 劉奎勛 鄭宗明
慶 王梅 尙其萃 鮑
張雪年 顧漢章 姜凌閣 田鳴
樹銘 劉允普 張映北 石
潘秀霆 侯慎修 王和亭 周伯
著匯 張守衡 王叙五 單榮九
甲 孫紹康 程紹恩 薛振廷 婁
朝陽 潘恩霖 馬司武 盧溥源
超 孫壽山 曲 凌 王濟卿 張
仲希 董鼎固 郝日成 章鶴
亭 喩殿清 陳士杰 毛三賓
馬英泰 李世菴 王寶銓 王
永清 李毓華 王庚齡 梁聘三
熊才 高惜冰 王乃謙 洪
長恩 于振金 紀樹琮 郝鶴 高
翔 段茂翰 胡星南 吳漢廷
錫禹 高光錫 馬子青 趙爾
恭 楊常清 石鋅銓 杜向
欣 沈發俊 劉萬凱 那
慶普 陳級三 王淮清 曲宗
邦 黃恩浩 李樹田 姚鉉
鄒尙友 萬鏞聲 陳雲吉 高
淩閣 王義梓 劉步身 高金
山 丁鑑修 江杓 檀慶祺
徐士達 金伯起 張九卿 張
鳴韶 張文宣 金化宜 田生
雲 侯家駿 任毓芳 高友賢
彭齡 戴賓瑞 任延齡 李桂 沈
張賀昌 訥禹竹 方浩然
元 方蔭昶 李仲華 成國珊
何立中 江標 朱荊圃 李
鶴 佟有爲 徐懷芳 周瑞山
張英超 王天覺 石維駿 王
佐華 邢傳箕 王祚增 孔振
甲 余家駒 何靜熙 宋耀
姜石谷 宋勳 南宮斗瞻
王乃源 董希成 趙恒惕
王廼天 李洼霖 李貴祥 李
吉祥 洪永治 佘澤闔 劉哲
蒼 李靜澄 譚耀宗 關酉卿
文閣 楊雲史 常作藩 張旭
薛剛屛 李德璋 王謙祥 顧
升 周從政 李秀春 馬錫九
韜 張潤德 李維楨 耿勳 王
紫士文 鄭恩元 鄭公德 張
統秀 沈伯紱 王秉陽 陳錦
江 于學謙 闞毓澤 潘義復
李福堂 韓秋圃 蔣賓 趙
偶 周永業 石子璜 李鳳樓
劉鴻飛 于明信 袁煥星 樊
謙祥 馬世顯 劉釆廷 陳立
生 吳士傑 劉景裕 劉漢章
夏鶴一 趙玉學 祝恩海 董
紹舒 楊文溥 傅仲雲 林仰
喬 張旻 范佐亭 范慶兆
吳恩培 王日垣 王化一 王
昌華 王享之 高陰周 董秀
良 傅良弼 李樹珩 張啓鴻
朱華 孫達九 張小藩 王
正獻 于省五 王鴻綸 劉錫
臣 趙恩達 馮福清 沈伯夫
梁麗亭 趙化南 王景福 張
李友 劉恩承 王仁山 張官
孔憲會 朱光沐 孫世昌 馬
城 鄭全林 陳鴻翰 鄭致權
冠標 甯純錦 張兆甲 蔡景
雲 邊潔如 佐鳴周 潘慶林
錦唐 沈觀堯 李恩灝 白
劉厲龍 鍾瑞 王瑞華 郭
彭 張瑞麟 顧維鈞 王恩普
王侍忽 賈鯨廷 梁質堂
楊甲先 婁榮祖 謝數祥
劉紹炎 張鼎新 李輔卿
臧啓芳 宋九齡 馬松軒 王

振東 張元勳 張志忻 亢萬
胃 蘇全斌 邵繼琛 麗作楨
陳興宗 陳謀治 曲澤棠 王
興華 金崇厚 朱長貴 武子
範 槐鐵璜 周漉 黃廷桂
士大中 金黎 金石安 李
斌 金蘊山 趙星五 馬炳恩
白川 陳海濤 鄭繼鏞 蔣希
國勛 孫紹忱 安文溥 劉效
趙澤民 張吉龍 劉哲 周
崑 張文惠 崔國政 高寶忠
于世臣 金永恩 李正春 王
李瑞 劉銘申 徐子揚 徐彬
王廼卿 車蘭田 寧光選 霍
書山 依艮範 王述文 宮守
鴻 張振翮 呂正榮 宋鈞澤
超 安起 趙良忱 韓行修 杜
錫庚 陳訓章 高靜齋 石麟
徵 裕秉鈞 祖福廣 劉熙文
王輯五 鞠敬焉 李明奎 李
世灝 隆雲齋 王樊 趙湘
澄 李善亭 李春軒 常守陳
陳士瀛 趙大鎮 韓保春 吳
泰勳 祁仲安 魏其慶 逯壯
如 張蔭濃 李建勳 李國鳳
董植楨 傳夢岩 劉復生 劉
德文 李宜春 吳恩元 欒雁
于冲漢 馮春軒 張志忻 賦
玉崑 白銘振 董際春 許卓
聲 董英森 馮東民 劉廷選
胡若愚 談國桓 欒德甫 王
錫九 王蔭山 鄭弘設 景福
祥 李少山 耿克昭 周維華
欒貴田 王紱文 姬振鐸 孟
憲齡 張德純 徐燕謀 毛鳳
五 李維強 趙嘏齋 金憲章
金恩奎 王金南 楊長鑫 魏
采章 鮑鳳池 佘光烺 李向
陽 武崇林 胡勛臣 閻如珊
超國璽 金賓 張全格 吳
鵜之 李秀春 熊一舸 李祖
植 王宗嶸 王德印 姚衆芳
鮑見知 張敏新 劉伯清 李
桂勳 谷振森 太史格 馬龍
驥 鮑英麟 王任新 韓秀臣
宋亞東 宋壽山 曹雅泉 季
榮根 韓家永 趙拱辰 徐國
祥 張恩輔 陳慶敷 王春甫
石鎮藩 李興瀛 劉申光 韓
子清 吳翰純 盧鳳策 王毓
麟 董志超 趙興蔭 王仁山
炳炎 崔明颺 趙化民 韓光
劉金綬 路朝鑾 呂兆蘭 石
堢 關玉庫 張元佐 馬伯超
王衍梅 洪達 邢膽立 閻
祥儒 劉紹復 齊萬英 徐鴻
璞 金敬存 曲頌聲 胡振綱
顯春璞 何葆瑞 賈恩紱 朱
兆熊 陶知宴 吳錫鈞 宋鴻
麝 孫海同 郝玉璞 張祥栢
帶鶴齡 羅相 趙鴻賓 阮
志明 白文華 汪其昌 沈彭
齡 尙秉和 張德山 張壽粉
郭光治 葉葵南 賈文滔 超
實篋 蔡錦秋 蔡璜韶 戴師
韓 闞錫增 蘇煥宗 趙錫光
鞠偕三 李百祥 袁殿閣 宋
彩 許光遠 戴彭 陳篤堅
李瑒珊 張子颺 田炳如 張
鳳翮 費成章 許文國 欒玉
璞 李進修 王榮慶 宋翼周
史中義 史明 李開甲 叢
森 趙石科 趙世賢 陳哲
王 顧樹藩 梁瑞峰 章孝友 崔
上杰 孔敏中 趙毓學 丁樹
德 楊節輝 裘朝陽 張子勛
臧景寰 蔣毅 張景棠 閻
廷瑞 楊香圃 李兆霖 郭振
英 劉玉奎 張濟新 高勝明
李玉樞 于春塘 朱泰 穆
春 莊正權 馮俊達 楊日林
閻超儀 劉振清 白文貴 卞
彭 劉浩普 王百樹 王德民
面春田 張權 榮琛 宋
廼乾 王恩綬 郎瑞珊 高屏
乃昌 王鈺嵩 張逢和 趙駿
薛春田 張洪翥 張作濤 陳
第 姜賓德 王巽 魏大同
王懋官 鮑毓麟 趙鶴年 楊
慧普 傅璽嚴 劉宗幹 郝玉
銘 王愼五 高遇山 白和光
羅春山 惠錫純 鄭桂山 尤

啓藩 過永新 趙恭 賈成
章 馬致千 李定衡 王子民
張懇光 成績芳 任鎭亞 王
陳國慶 祝國興 于清
馬宗衡 齊耀城 林中山 范信卿
國聰 趙鎭藩 楊正治 黃
元 王裕經 朱樹聲 李祖培
王育生 李達 李廣琳 王
商珊 胡敬銘 徐柏春 于基
恒 李良森 王偉仁 婁銘之
安才英 金洪祖 關承業 依
雙祺 李樹森 李青棣 袁因
達 林士魁 葉其蓁 劉泉山
茂柏 王永卿 王桂林 邵
劉敬齋 李德言
九 尹 張作儒 沈學斌
龍雨田 劉玉賀 李正榮 夏
全綬 劉暄 湯敬海 賀世
傳 鄭廷軒 崔逢春 劉書春
張希彭 劉顯宗 張增賢 顧
瀚 闞福堂 張齊賢 鄭毅卿
黃勉之 石煮勳 趙廷璽 楊
子良 秦鴻慈 楊向榮 徐斌
宜 孫綽 陶泯 宋明舞
劉景泉 房衡圃 凌印清 劉
漢廷 杜乾學 張士良 張樹
音 王文閣 佟德海 胡雲振
劉連柴 林常森 魏以忠 李
紹庭 孫世傑 金鼎勳 馬耀
先 任鳳翥 闞子珍 李景春
趙榮普 譚相臣 賈永貞 楊
雨滋 鄭興周 董振鍾 張文
興 賈光遠 周鵬飛 楊雨田
王雯 周景武 李鴻祥 宮
煥章 王遠芳 孫澤生 杜宗
展 楊齊光 劉啓沃 張紹漢
歐陽靈 朱逢春 趙勝芳 靖
國強 績友琴 韓鳳超 鵬繼
成 趙石輔 張繼周 張輯顏
張文瑞 王永卿 陶承志 李
向庚 高富春 施福堂 靳榮
祿 崔星武 步霖鵬 彭士彬
魏啓純 楊贊文 單有珍 陳
鄒 馬玉珂 李圭璜 李占鰲
陳閣儒 董實玉 程漢卿 陳揚
作武 王百樹 徐贊化
祚居 彬 趙連桂 陶郁文
董志裕 齊豐年 羅敬芬 鄒
業德 楊鴻緒 佟治盛 曲百
鈞 宋紹曾 何蒜椿 殷石青
胡長泰 梁麟閣 金子盛 陳
正良 傅笑峰 高過山 馮傳
先 周慕忱 宋學禮 張傑
民 馬學敏 張瑞卿 唐
益成 鍾隆臻 劉振家 趙世
祖 鍾震瀛 張俊 劉立本
王大勳 高步孔 王利貞 孫
明 趙淇 陸聿貴 張權衡
閏啓佐 趙桂章 盧知裕 高
永剛 張爾文 穆嘉麟 劉敬
宜 張永慶 劉振國 張義銑
劉紹龍 譚咸慶 戴修鷺 潘
振麟 郭乾亨 遲冲林 張玉
階 王雨堂 闞朝璽 于献樓
趙萬炳 李永錢 劉毓澂 陳
有恒 邱昌潤 喬賛亭 馮祖
荀蘭 宗訓 楊鳴基 葉義
路鼎言 李桂五 李文敷 王
振仁 王敬三 楊文銳 劉仙
洲 任裕富 馬士奎 周寶璞
佟盛治 單蔭芝 石劍峰 彭
家駒 王德元 王欣然 回福
基 徐心泉 劉玉山 楊同漢
楊士庸 劉正經 任毓潤 石
志仁 新榮生 鄭世夔 王春
元 金德源 曾運乾 丁越鴻
王國柱 孫韶謨 朱昌亞 李
文湉 王潤庭 張國勛 關延
元 戴常箴 周維新 李志學
張柴庭 楊向時 汪公旭 婁
弘岩 趙鳳陽 李鴻祥 梁蕃
成 趙修乾 陳鼎忠 王治思
戴增祥 韓承遠 鄒子謙 丁
緒賓 吳仙舫 高景金 唐寅
三 劉錦堂 邢文凱 劉樺
劉德成 曲審之 韓纖儒 干
宗海 姚文九 卜廷梅 石仙
洲 高鏡堂 李本幹 胡世燾
陳廣德 任常泰 吳敬宗 劉
子英 張和亭 蕭可堅 閻鴻
陳章 彰祺 莊長恭 楊蔭慶

高晉生 凌達揚 范鍾 陶
世珍 劉強 郭相時 呂輔
忱 葉在鏈 閻守康 單文魁
陳希舜 郭萬恩 趙鴻緒 陳
同立 張其權 栗維銘 高澤
厚 劉德馨 劉用九 關寶祥
張佶 白經清 王化民 楊
閻澤溥 趙選 張文祿
富恩昌 許尙賢 曾權 趙
繼昌 趙振玉 張世忠 費玉
麟 何祖昌 鄭乃勳 許修仁
哀大啓 高憲卿 林祖繩 張
澄 陳述文 張學曾 張恩
超文濬 閔寶書 董振名
明 高鼎臣 曲致遠 閔
鐵光 楊巨久 孫鴻霖 劉寶
鍾建周 郝鳴九 李英格
世德 秦厚基 魏甫辰 鄭孝遠
張潤田 路賓晉 郭太和 董
凌清 陳培根 顧忠堯
播 崔懷遠
廣源 趙文會 韓炳石 楊樹
名 闞百川 崔松巖 馬澤民
王小山 施仁培 董子衡 馬
德崙 齊愼忠 張繼武 劉子
翔 馬維良 管書麟 劉永濤
梁靖 金安福 李友三 徐
清順 王逢春 蘇恭馨 袁世
英 于忠田 范榮桓 趙蔭侯
荊 呂東荃 孫佩蒼 遇銘忠
甄舒 閻振海 潘維新 王東
于作楫 李明俊 楊敬三 董
財 張潤身 郭永年 周子
春補 闞模楷 田國鈞 毛
佟斗樞 劉純厚 韓兆麟 于子明
楊法謙 江裕 黃學勤 張
王祥 姚乃萃 吳貫因 宋廖
孟 李家琛 逸桂雲 余澤南
韓世卿 孫宗鈺 張恒祚 漢
佐弼 劉龍章 高宗裕 吳家
吉 吳俊峰 顧文閣 彭長庚
樹勳 劉祿堂 鄭邦造 韓
行修 李振麟 林斯澄 王伯
平 柳國明 臧玉琨 趙愼樞
臧文煥 萬卓恒 陳徵秋 劉
吉喜 劉德陞 王駿 林成
秀 嚴鎣 楊春芳 陳應群
維孝然 劉恩保 許世章 趙
壽芳 司賓麟 張鵬陞 劉玉
權 王兆琛 宗威 劉顯宗
王範身 陳福葆 李榮山 王
國輔 呂天松 劉維昌 劉翰
卿 紛金鐸 張洛書 許世章
楊得芳 管熙勳 王錫三 張
德厚 閔啓傑 胡汝麟
陳桂森 葛明善 費玉麟
高化鵬 金常印 林長
森 劉海泉 李笛晨 王好
文 陳煥章 周繼仁 李惠民
馬錫侯 劉永濤 趙際昌 佘
過仙 王翰宸 于胥夢 何育
杰 孫厚堂 戰東卿 王恩士
石志仁 王紹廷 馮權先 齊
殿丞 宮煥章 焉士奎 高是
德 王孟仁 蔣佩華 劉庚石
白恒興 孫綽 車向忱 賈
守田 劉亥年 趙翰九 曲百
玉 張恒祚 郭錫恩 吳錫山
李鳴岐 傅常瑞 王師文 張
斌 郭相時 馮簡 熊繼昌
景武 王宗德 袁殿閣 謝振綱 周
琛 馬玉珂 吳錫恩 戴增蕃
韓纖儒 周丕岐 申祖炎 何
瑞文 路賓晉 邵兆巽 劉夢
符 榮連珩 黃師嶽 王達善
董英斌 邱文東 常計高 王
範才 李光忠 沈天民 萬繩
武 耿伯威 侯揀晨 湯
佟壽天 牛元峰 董世綱 孫
連 趙鴻翥 劉閣臣 單寶珊
吳子範 吳翼雲 宛秀峰 吳
英元 王盛五 趙仁鏡 薛桂
輪 張海棠 蔡祥多 魏德武
熙銘青 張鵬飛 李瑞圭 黃
倪群 王殿之 江之泳 劉
仲 成甫霖 吳紹卿 錢福謙
劉振書 關承烈 王大勳 鄭
孝達 張琛 張玉璽 楊晉
李小綠 黃顯聲 馬延福
連元 崔晉芳 王國藩 周憲

武 邱劍侯 張玉財 姚向陽
王寶興 王恩齡 吳俊現 吳
景安 李瑞泉 陳璽隱 吳振
緒 姚文林 紀育澄 石永澄
吳玉琳 王立廷 蔣登翔 蘇
德壽 解仁圃 余熾昌 胡孟
吉 吳春芳 金光烺 李明岩
白玉春 劉良民 郝輯五 于
笑唐 漢聲 楊桂林 何國柱
李士林 郭希鵬 孫巨奎 夏健
飛 張琴芳 馬錫三 金致和
振峰 張舜時 楊夢周 鄭
向榮 張廷魁 李友樟 王
英 馬素心 王樞恒 邵廣仁
數福 孫憲均 劉德曄 馬季
陳溥賢 華炳堯 顧士本 緣
援 雷鳴陽 黃應中 鄭世恩
孟玉崑 李長嘉 白明清 袁慶
敬仙 陳永柏 李振唐 何
源 馬保泰 王澂察 姚東翰
孟俊臣 姚壽齡 劉墨浪 王
瑞符 郭茂春 常普全 韓奋
逢 毛羽鴻 楊友三 陳慶穀
劉德成 王一丁 王世勳 潘
鴻霖 于澤圃 郭任民 杜樹
衡 夏振祥 闞龍志 蔡運辰
高勝岳 叔振鐸 佟宗元 張
文藻 聿壽彭 江立三 張周
張武功 楊樹棠 王運豐 李
陰棠 周從賢 陳儒林 朱申
眙澤仁 方翔閣 薛明山 白
常霖 高漢翔 楊惠普 那齋
眞 王德富 陳樹年 王德恩
金玉璞 范明禮 劉哲夫 李
世培 金廷璽 耿者忠 高棟
卿 馬英凱 劉顯魁 趙明堂
趙詞源 劉全祿 崔紹唐 韓
實山 劉廣福 閻龍喜 姚啓元
劉文福 易光宇 張永年 徐
永和 李冠臣 馬金標 魏起
功 盧仲三 田雨春 周振羽
郭尙文 徐光賢 牛龍友 康
德岐 盛子平 蕭輔臣 孫祝
音 邱建侯 李鳳 穆嘉倫
胡成勛 馬相軒 徐鼎元 張
文倫 杜永遠 郭連元 吳向
陽 那汝昌 周黃書 關龍吉
郭集珍 張恕遠 張元佐 王
十政 于胥夢 楊聘三 秦樹
德 馬致遠 王顯謨 姜維周
劉士昌 韓毓秀 項子中 張
益文 華鏡春 常堯臣 齊玉
順 唐福澤 李永春 王致和
張振東 李連生 曾廣麟 楊
子雙 張德安 吳永昌 興今
劉書潤 張鳳山 李曦九 沈
瑞林 王志剛 王恒安 吳文
幹 白連仲 王澤民 邢定雲
程廣道 章英洲 杜捷三 范
實興 高佩君 那榮蘇 那富
善 楊宗賢 張奎元 常棆林
萬泉海 劉子奇 張福民 周
迪評 李益三 關呈雲 張友
三 鄒亞臣 劉慶初 盧天周
李劍華 羅牧謙 劉恩榮 劉
慶餘 劉震玉 劉士林 蘇士
廉 趙冠儒 魏國賓 單有珍
李兆璐 李宗元 李廣瑶 姚
玉崙 洪錫來 孫紹亭 張秉
眞 陳永慶 康鳳岡 王志良
胡葵午 任志周 胡純讚 董
鴻羲 黃劍秋 王文麟 劉蘭
言 宋華封 吳克仁 鄒席珍
王品濤 關延齡 郭光遠 胡
頤齡 齊志青 馬双山 李
樹德 李芳園 金占奎
王文忠 常心奎 趙鎭 王
光起 李延芳 羅文幹 張輯
顧 胡畏稜 劉裕民 關景緣
李春棟 孫海潮 關鳳翔 劉小
佟三 丁乃剛 孫維嶽
純 趙子義 張海齡 趙立德
佟英功 仲濟科 安慶雲 梁
兆璜 李弘毅 李成 楊
品一 烏澤繁 劉德剛 范
王保民 陳崇替 滕身一 謀國
洲 江李芳 王立臣 談國
梅 張知受 何貫一 馬德崙
士輔桂 戴應普 陳福祿 王
網 于慶雨 于濟川 郭佐堂 張
金川 江立三 于長洲 李銘
曲木齋 郭心東 張希信 李振
善周 張萬孚 孫修功 李

聲 安輔臣 王小民 傅霖
早榮 廷 王文徵 李
愼齋 李魯田 李光漢 孫耀
宗 張雁賓 赫文藏 劉寰廷
袁世斌 王有堂 寶汝恩 林
文魁 張齊五 張成憲 黃恒
趙晉如 鄭奎武 王輔周 吳
同之 夏寶珠 趙福堂 陳豫
九 臧紫綬 蘇程九 萬六山
徐桂林 張嘉瑞 李玉樞 李
同詩 彭子言 高茂堂 王捷
鎭 王東海 宋翼周 張樹勳
生 楊大光 陳繼唐 張超
柷三 陳維城 馬周忱 許潤
盛 李錫爵 寧夢岩 李元霙
孟昭良 楊駿聲 福紹宸 吉
國鈞 姚治勳 吳蘭榮 林勛
士賓 鈞宋 廣 張維鵬 王
子沛 郭志臣 孟昭剛 孫加
東 曹仲三 曹聲遠 曾國權
陳俊卿 李益三 王瑞田 石
夢九 劉榮泉 王和華 鄭雲
青 曲希文 趙仙舫 趙常瑜
閥德厚 張國棟 汪鴻勛 郭
春圃 杜憲章 曾德官 王瑞
北 郝銘三 李棟臣 關庚勳
超 松年 于錫棠 丁芳池
克喜 韓融圃 楊國楨 劉維
勇 趙延紹 宋鶴卿 李仲三
莊世庚 姜化成 馬爲章 寄
德普 樂秀茂 馮恩榮 侯紹
王翔翮 崔文華 魏榮暢
振東 郭忠保 高建國 劉
岐 馮錫三 張漢勳 高潔心
吳光祥 李煥臣 朱貴 和
成林 王烈 王成階 李亞橋
戴允明 劉錚遠 韓允符 嶠
木森 章逢夫 孫景禧 黃曾
元 許實衡 夏清浦 馬名良
丁得甲 盛御風 郭斧壬
炎璋 白向庚 郭作藩 高顔
咫 李鎭東 谷秀岩 李孟與
相臣 李文溥 吳升嵐 信網
王馨九 王紹言 江華 姜
王華隆 徐鳴九 陳忠孝 高
新府 朱文黼 范先炬 宋勛
剛 馬愚忱 王森如 王德九
檀裕芝 楊景恒 李俊儒 李
凌雲 萬齡 戴文章 石瑋
珊 趙保安 耿雲亭 李香圃
郭恩毓 張蔭棠 常瑞 門
吉祥 王旭初 胡雲五 譚育
文 陳孟元 杜榮時 王平福
田若芊 宗守乾 孫敬亭 王
國平 陳大群 李守桂 王敬
三 侯鵬雲 吳大沛 馬兆琦
振青 郭賓文 張文棋 史彥
劉逢元 闞振聲 楊化忱 袁
州 趙立德 劉蘊璋 王雲峰
王錫臣 王少卿 石俊峰 李
閻忱 周香閣 孫應鴻 夏步
雲 曹積仁 婁銘元 馬麟泉
黃德惠 王壽山 常煥彝 傅
劉林 鮑天貴 趙鵬第 李盛
劉文軒 郭心農 馮彥忱
傅德成 董振青 汪毓昌 賀
福受 劉晉卿 汪兆藩 姜西
山 戴榮九 劉鳳來 張立恒
閻友軒 劉鶴飛 焦漢 武吳
俊峰 臧啓芳 吳占元 張守
讓 王清泉 張蘭 孫祝安
楊彥卿 姜鳳著 王新風 張
致中 孫本有 高岐山 陳蔭
齋 梁岩 孫慈山 張國棟 李
全 田慶雲 柳德旺 于化龍
侯永山 閻國印 張茂春 徐
子臣 張銳五 祝裕卿 王奎
三 任子珍 袁建邦 黨玉才
韓雲慶 李惠普 孫文閣 曹
毓仁 郝佐臣 黃蔭槐 祖憲
齊純 周趙君 棠 戴聯璽
廷 齊瑞麟 楊德培 于春坡 王
奇 佟延勳 原文翰 陸宗舜
之嵐 趙慶善 慶心泉 閻家
黃成彥 凌升 梁心田 王廣
恩 王紹章 李輔仁 彭鴻魁
張登方 王家駒 王恩惠 劉
德修 王桂林 牛仙圃 孫蕃
臣 趙敬豐 湯俊山 寧恩承
周言庭 韓麟森 關靖 潘

士賢 董仲華 崔成謙 胡潤
國 陶明澄 那潔忱 王光正
王守中 紀成教 王崑 王
在民 董毓荃 胡若愚 郭久
安 陳承藻 李紹華 譚貴榮
傳士偉 潘積祀 孫際青 王
俊儒 祝玉堂 杜東陽 左世
恩 毛福成 譚錦韶 于學忠
王興義 白中賢 秦永義 舉
林 吳毓川 姚光正 韓隆鈞
鑾和 馬元駒 石作秀 趙仁
彭振國 岳兆麟 楊澤沛 于
沖漢 張學銘 劉偉 張恒
啓 李夢齡 王不承 李景三
張儒禮 王振東 張鳳池 徐
瑞五 李枝森 南秉方 楊在
中 楊貴茂 劉豐亭 魏綸
馬翰榮 楊執中 劉潤棠 楊
福翰章 斌 陳曙生 張廣
森 鄒希古 劉榮紱 兪著誠
由玉堂 李鼎新 李寶忱 命
洪宜 胡曉東 陳樹屏 孫廣
瑞 汪德森 王序五 孔昭懿
杜光堯 鄒御風 張迺謙 紹
永泰 才運隆 寧廣堯 李鳳
瑋 劉煥然 鄭秀琦 楊煥彩
楊慶祥 傅稚軒 羿修古 高
潔忱 姚東漢 林郁文 孟蔭
森 吳超 霍酉年 高賓忠
何豐林 任作楫 韓咸文 胡
文浩 陳孝友 東方炎 李文
炳 朱益清 薛玉衡 董岳東
王宜平 李鴻科 常世俊 宋
效鵬 胡崑山 姜蔭喬 孫源
河 侯仙橋 陳寶宇 陳世香
李海舟 趙悅興 張士賢 汲
金純 王盈九 劉玉 徐慶
春 陳兆麟 馬憲章 張蘭亭
吳春田 韓夢鶴 湯銳海 白
文林 徐純一 高耀文 楊振
高松岩 趙祖眙 關起義 張
子明 景福 吳蔭棠 王勤
助 李中 楊醫遠 馮郁周
陸佐卿 白子炳 沈毓堂 楊
德生 高振國 趙國賓 田文軒
佡 伍連德 兪沐澧 伊里
尹榮荐 王斗南 王琦 王
春 王愼保 郭順成 楊殿芳
闞毅 張吉璽 胡亞衡 朱
成鈞 陳嘉康 郭爾珍 趙曼
林 裴玉峰 曹仁卿 王致中
何景昌 郭福宸 戴超 馮
景異 馬遇風 王新三 高文
翰 趙生 陳立本 傳榮齋 李
德榮 齊雲 黯敷群 閣粹
亭 孫仲蔚 楊毓珣 趙振華
楊濤波 鄒人傷 趙長春 王
餘軒 于幹廷 王煥文 宋子
良 郭士存 張福成 周鴻熙
王文璞 李奉璋 劉純一 董
懷清 戴鵬志 高洪文 高學
錄 姜書紳 賈文奇 魯興國
陳欽順 高魁五 劉遇臣 張
雲貴 康季封 袁兆清 于國
輔 崔文耀 賈振藩 吳晉
王德鯤 趙壐武 王騰 馬
程萬 李鴻達 車運惠 王庚
齡 陶尙銘 晶景通 邵冉市
李化南 湯爾和 衣文深 譚
世紳 安煥章 孔令鐸 郝濟
祝 闞蔭南 朱式著 崔國卿
陳海瑞 趙長增 路聯達 林
斯賢 李治安 李樹德 石吉
甫 王丕承 王維國 叢殿才
齊富 陳福全 王玉文 謝元
劉運鴻 許光遠 馬金誠 高
秀峰 姜星一 李珍元 張搢
謙 李印章 劉逢辰 張連春
徐世讓 宋錫珂 王維都 趙
星南 姜毓英 傅奎石 林濤
李祖侗 張隱會 魯勳臣 韓
雲鵬 王文耀 閻裕堂 王善
亭 王元徵 姜文炳 趙星五
關延楨 遇亞元 王子久 郭
瀛洲 周漢瀛 秦華 徐繼
垍 王永貴 楊捉一 劉子祥
高叔明 王星一 郭恩海 韓
耀純 許德廣 張廷樞 董秀
良 呂正榮 王銘舜 張香國
張連科 杜國珍 胡式珥 羅
清齋 戴春榮 劉廣 孫賓

李廣琳 王立序 郝鵬齡
張繼勳 宮鐵山 張官德 楊
緞欽 朱子碩 王雲峰 張銘
閻侯 榮 寶宗貴 柳秉鈞
王家楨 王鐸 關恩九 王
鵬雲 王倍三 宋繼瑞 張逢
閣 白永貞 康莊升 王鐘中
張煥青 張申浦 王軒龍 魁
一 許蘭洲 張義三 曾有翼
危道豐 張雲平 劉振明 楊
樹森 曹主堂 黃成琥 張宜
張雲漢 范毓靈 劉甫辰 石
鉝銓 袁鳳岡 高全五 楊潤
之 馬洪章 陳宗胡 車連明
錫恩 李述堂 李毓馥 曲宗
劉錚堂 劉連榮 佮兆鶴 李
邦石 傑 劉鵬雲 楊家祥
雨伯 侯哈維岐 孫豊年 金
會軒 毛雲五 李忠誠 劉煥
章 安澤浦 江子財 王斛
王振田 金善 王達 樊
謙祥 張志剛 常九勗 曹雅
泉 馬錫九 葛景賢 葛逸仙
顧振 董耕雲 吳春熙 鄭
世芬 趙銘臬 劉瑞章 徐明
王圭章 陳若庸 武漢卿 朱
陰春 戴鵬志 王振三 馬熙
和 張進忠 張應超 劉海瀾
郭其賓 楊鳳岩 郭寶言 趙
景山 張鶴齡 唐錫九 烏明
辰 侯榮閣 郝遇春 宋介
王和亭 郭鳳魁 孫逸恩 何
純貴 孫世琦 梁憲章 譚海
陳博賢 李長榮 陶偉鐸 張
岐山 方煜恩 王敬三 趙壽
山 徐濟 趙識如 李錦五
安春軒 趙名宜 韓耀曾 陳
國綱 李景雲 何振岡 侯汝
才 徐祖詔 張義桂 田金鎧
周子鈞 蔣沛霖 馮金屏 李
子清 蘇國選 王有網 高翔
騙 楊有成 陳耀先 王源
恩 劉傳仁 毛彝三 李
恩唐 馬翔達 趙名輔 趙子
華 戴維賢 張汝賢 石吉玉
張弢 韓伯鉦 陳桂森 杜
承恩 劉印堂 趙嘉任 王雲
漢 穆繼多 劉潤川 張博忱
孟憲尊 關季俠 宋春海 張
國恩 郝達周 王輯忱 逸賓
山 姚勝雲 王長春 邢繼武
李景春 王逢盈 關毀 謝
蔭昌 鄂長貴 趙輔亭 劉祉
祥 胡振聲 孫夢桃 崔麗飛
李秀春 才進賓 魏鍾璧 王
寶山 王富 王策安 王貴
田樹滋 段茂蘭 韓成 李
在中 苑鳳台 陳玉亭 馬海
龍 王墨卿 譚金聲 田錫林
孫兆民 楊雲峰 劉秉彝 吳
選令 李景淵 王敬之 崔憤
遠 趙帝 王榮生 姚溯
尹甫名 張福成 張漢卿 趙
希福 高清和 恩麟 宋玉
書 蔣玉璽 劉德恭 張齊賢
張學焉 鄒作民 閻惠軒 張
世英 王育生 金子芳 王孝
移 趙毓庭 柏桂林 張澤民
施澤沛 金毓紱 寶宗漢 劉
慶亭 王子巖 王芝言 徐仲
三閣 百川 張麗清 韓宗芳
定昌 任秀山 楊煥瑄 宋
華封 馬香九 溫執權 韓堃
吾 唐聚五 文瑞麟 孔健時
圖甸文 常桂馨 于治功 張
興 鄭 李華藏 那福靈 曹樹
發 韓佩臣 張惠春 崔志遠
王 趙 姚光舜 曾殿佐 王
世麟 劉德津 包行士 程自
武 高元林 王安之 高愷萱
李光前 邊選三 張學成 郭
鈺山 林喜泰 蔡文三 何靜
波 詹桂鐸 田樹梅 霍競緒
楊汝源 張閏珣 王殿之 馬
璺勛 王席珍 梁志文 靳毓
東 王駿 李永春 閣雲五
端 劉秀生 徐會一 邵耀武
劉作舟 許椿齡 常功宸 李
陳國士 李春林 孫振甲 周
殿貴 修德海 馬麥縊 畢連
甲 曲實功 徐景康 尹佩芝
李同卿 孟紹棠 徐方同 劉

仲三 邊國瑞 滿萬貴
起華 張發洪 邢壯觀
何貫一 孟松喬 平永祥 王
宜如 姜毓三 王道明 杜錫
三 李彭年 邵蒲武 劉善堂
王常仁 王郁之 于恩平 王
長哲 張緒雲 劉同倫 徐大
王家鼎 富維麟 楊從進 平
堅鍾 馮子謙 張殿羽 李鑄
華 貢秀霞
(女界)于鳳至 岳玉春 姚叔
文 林徽因 周淑清 蘇坤亭
趙建才 張剛熹 張淑貞 朱
宿英 潘美如 吳助君 湯樹宣
劉萼 秋金 彭魁生 沈卓如
魏冰心 魏冰如 李世郡 君
步毓坤 宋紹曾 鄧愛蓮
王淑榮 韓啓華 莊滴
敏 商秀貞 關貴卿 趙桂
常靜一 張玉璞 金王滕
劉金琉 胡明琦 石維秀
董貴琳 嚴滌 趙劉桂琴
胡純理 李桂榮 鄭素秋 王
閻鵬 陳修淑貞 金宜 宋
方齡 施澤芸 馮楨 蕭張
江錦濤 高綠雲 張首芳 闞淑
純 于靜淑 夏樹林
草秀 石 王松岩 王雅君 李
秀卿 劉敬忱 王希文 李陳
治 王錫源 朱方齡 高志聖
白 魏淑瑩

營口

洪維國 史靖寰 張之漢 楊
鳳祥 孟昭漢 佟兆元 胡子
普 郝殿卿 裴煥辰 李寶琛
劉榮嵩 華挺瑞 陳錦文 章
肅巖 顧熾 于開屛 李序園
潘玉田 鄭壽祖 謝德蔭 陳
千成 孫文成 高永祺 郝廷
現 陳啓星 楊毓燾 楊煦 曲
壽山 張子樵 張巨川 夏椿
年 沈紹庭 王小東 范高平
初 呂翰卿 盧級三 王恩灝
舜岩 陳學郢 王沛瀾 李子
趙景雲 王蘊和 孫華卿 陳
馬遇清 曲葵午 王恩灝 安
海瀾 梁幼如 孫貴三 張仙
根 孫富山 王蘊生 徐孟蒙
謝仲藩 傅麟閣 趙逸菴 黃
保傅 李大鈞 夏栢年 祝清
華 周恩麟 孫逸塵 李學圃
谷金聲 楊巨芳 劉景生 趙
常榮 趙永慶 遲芳林 源德
本 遲德恒 王兆振 王芝發
馬鈕年 徐永泰 李安仁 田
春霖 朱佩蘭 戴振凱 李翰
三 馬孔陽 馬文陽 楊秀生
溫潤玉 李湘濤 張龍雲 夏
景文 李金聲 王殿忠 楊世
劻 胡文波 哈硯田 王子正
鄭性庵 徐耀宗 吳詠霞 楊
錫康 夏寧伯 段盛亭 馮福
厚 包行川 馬福田 陸幹臣
毛慶需 鮑英麟 李實 穆竹
亭 潘傑臣 張香閣 李泉齋
牛惠清 賈蔭軒 謝士洲 劉
香亭 李福振 庚仁 潘守信
漢民 陳鏡湖 王蘭言 魏文
張世溥 鄒朗秋 鄭少農 楊
璞 蔣振廷 吳質民 向志義
張惠 李魁一 李家鼎 張祖
蔭 許翰宸 侯錫疇 劉懷卿
喬君 平 姜雲林 田文石 張
小萍 孫瑞甫 陶獻五 郭棣
華 孫壽山 張茂亭 李祝軒
喬 術軒 王仲馥 張巽卿 徐
仁木 張敬萱 徐慶三 趙南
春 孫耀先 成敬五 袁善亭
于希斌 何子英 初性復 王
履芝 高惠卿 張華亭 王協
王德軒 姜臨西 李樂才
潘錫疇 王國珍 劉介卿 孫
陰堂 康鴻賓 劉子元 張友
零 呂俊卿 呂獻臣 郭誠齋
楊振玉 程春園 趙佐臣 徐
春宴 翟蔭堂 辛克臣 于文
昭 曲祖年 曲信卿 李炳華
韓子祥 韓其昌 郭立書 李
福宏 王顯庭 張子楊 侯贊
興 解德馨 張夢興 葛壽先
呂玉山 郭寶海 趙希仙 王

子嘉 李鴻林 唐小泉 楊春
甫 張子和 王蘭亭 玉修五
孫儒廷 王際唐 林文波 陳
文 郝若愚 吳石臣 馮孟
久 張耀庭 費子久 韓爾如
陳澤民 萬日如 紅景韓 顧
綿 王輯五 徐澤東 高仲容
庵 楊鳳橋 關幹臣 梁
尹崧生 梁明叔 華鐙
門 王賡祖 葉公瑜 李復初
勞傑榮 葉顯恩 譚卓生 葉
熙庭 陳喜增 陳英叔 鄒竹
輝 陳海雲 陳次菊 唐和毅
高展華 李雲峰 林俊庵 陳
祖明 鮑逸劉 朱子雲 陳心
恩 高星岩 鄭華亭 高少軒
王照軒 蔡臥雲 陳友訓 陳
濤雲 陳友于 張福澄 黃祝
登 陳鐵華 許敬輔 楊愛濤
竟 黃達芬 歐陽兆森 任維
邁縣甫 許柏友 陳朝棟 楊
鏡塵 潘佐昭 楊兆棠 楊國
高賢 史 李丕基 劉玉奇 楊
欽虞 單豐亭 姜華 孫紹亭
王承緒 李子亮 孫顯一 劉
海泉 段柳樵 洪茂亭 洪興
閣 曹子衡 姜希翁 烏造時
李 陳蔭翹 戴聯蔭 項文治 白
雲生 才六英 佟耀增 李樹
聲 李春景 王鳳儀 張毓梓
殷愷 史盛昌 王瑞祥 張
洋生 張鳳恩 王德潤 宋永
劉振東 張德恩 王庚寅 王
永祥 宗開德 張煥傑 劉廣
國 蘇長貴 趙永和
劉玉書 孫人和 關鵬沈
卿 張連魁 李寶琛
倫康 任榮堂 何漢灶 高建
中 劉雲飛 朱衍載 王調臨
孫耀臣 高祺 高祥 慕可
祿 呂德隆 董傅臣 杜木梅
李國聚 李盛春 蔡祖 番
鴻寶 徐道彬 中茂天 劉鳳
池 黃炳照 崔澤塔 金效珠
孫屏藩 田雪樵 高次丹 岳
毓文 白紹峰 魏蔭喬 袁子
良 王守範 楊欣亭 張穰亭
劉全功 孫金波 常逸然 楊
際青 陳錫箴 張相卿 王雲
階 大昌 李文廷 熊小石
洪寶華 韓奇峰 馬金章 閻
玉衡 陳言 車向忱 李序
園 張仁安 牛香圃 陳星樓
張志衛 徐榮春 郭鄰齋 歐
晃臣 楊錫卿 張少言 曲少
村 孫鳳舞 王仲義 邢季雲
翁鍔先 馬子臣 何次五 張紹謙 趙
秉瑞 王子臣 王敬謙 曹佐
臣 王文閣 孫蕃臣 張蘊卿
張德陽 劉純敬 王翰生 王
文閣 曲叔五 沈蘭溪 王海
亭 楊子三 張增彥 王宗南
曾廣生 楊愼修 張召棠 虞
仲義 張仲發 王子鵬 楊德
元 高連升 徐子元 霍芝芳
李漢臣 劉振遠 戴郁廷 劉
國華 孫秀山 高驥臣 李新
堂 李百川 王恩普 李德三
馬潤久 唐善臣 張欽明 楊
振玉 洪茂堂 陳忠志 史榮
久 李旭升 徐蘭亭 徐賓海
原 靑陽 王協臣 王鑄臣 王
德慶 李崑山 劉念劬 裴輝
卿 馬壬橋 劉景三 孟俊峰
李開元 王樂三 衞鶴年 李
心會 初子和 楊幹臣 姜子
誠 王鴻賓 孫立德 李明遠
孫蕃臣 呂廣恩 張衡五 王
致遠 洪慶堂 梁榮閣 叢璧
芬 陶祥亭 衞安賦 張子和
楊殿卿 許裕然 張習三 梁
效先 李魯峰 姚澤臣 王懋
福 呂福堂 李運祥 宋福長
李盛昌 楊海峰 霍秀山 初
憲章 關鳳池 王瑞亭 孫壽
先 周子珍 李天和 姜子餘
李景華 門潤章 田汝久 王
蘭亭 胡子安 張文淵 梁國
棟 張義庵 張裕圃 鄭碧臣

(以下接六面)

（接第五面）

孫肖明 解玉峰 韓明達 李 雨亭 張斗南 宋子学 楊蘭 圃 石玉峰 谷柏卿 孫鴻賓 劉萬青 李會卿 許錫岩 于 星垣 張東山 王達三 孫蔭 堂 燕恩三 王星彩 李芳林 趙喜九 王德基 哈德芳 周 慶餘 鄒議臣 孫熙臣 于明 德 鄒潤卿 辛敦齋 張建菴 孫履元 羅志賢 王維閣 宋 炳林 遲銘堂 胡纘周 侯季 文 徐慶三 陳椿林 郁向春 宋福全 李維軒 滕美齋 李 智遠 趙敬之 鍾潤芝 閻慶 榮 胡玉山 侯子安 劉堯臣 劉 譚義山 關興齋 盧恩遠 王雨 呈祥 李華堂 焦嚴芝 王善卿 春 呂來庭 張錫五 楊繡春 王 常年 侯玉衡 董發九 史銘 三 宋品三 孫光昌 王敬堂 金子寬 曹宸章 張殿璧 沙 善堂 王仁軒 孟昭明 鄭鼎 臣 劉階三 趙永亭 常慎之 李益三 孫舜臣 孫嘉九 阮 純仁 馬鏡波 胡叔香 王通 泉 王欽甲 張顯堦 閻興周 莊淮川 初瑞五 史秉垣 劉 顧三 趙聖亭 楊子豐 李悅 三 李子元 徐子明 許相臣 李敬之 姜慎齋 盛子華 王 明三 孫鏡堂 郭興五 王祝 九 范先圃 馮渭川 遲敬修 三 趙心齋 趙子珍 孫 張守三 徐子耕 譚逢春 曲仁 宋茂堂 王樂陶 盛子岐 張 雲錦 陳際唐 鄭繼先 孫振卿 偉臣 張祉宇 劉蘭亭 陶星 益臣 三 呂聲遠 趙廷璧 吳明軒 林東明 陳雲廷 傅忠亭 尙 實廷 孫曉三 王樾齋 高侖 臣 崔傑臣 孫維亭 呂玉山 姜美含 王鈞堂 孫叔衡 張 作臣 葛顯廷 劉善齋 邢祿 芝 吳景三 于利三 李福堂 尙介臣 劉濟寬 陳清佐 孫 洪賓 孫瑞五 陳錫堂 馬國 珍 李俊堂 王會清 趙樂山 張憲圃 賈鳳儀 劉文富 李 萬岩 孫長發 唐家駿 顧國 棟 劉如慶 徐世明 張恩普 趙俊衡 李維唐 王鴻書 胡 寰安 孫倫之 曹春霖 卜表 疆 李萬堂 孫廣和 張壽卿 徐向陽 王小軒 鄭藍田 孫 宏勛 吳子秀 馮孟久 趙伯 于 王子修 張紹庭 杜子川 馬雲君 于雲樹 李景亭 李 翰 劉乃章 黃國柱 王錚 岳九齡 王錫琨 李國翰 李 書雲 楊文華 姚子揚 王樹 甲 陳紀銓 夏玉琳 鄧邦林 張永慶 尹鳳山 傅立魚 馮 謙光 關鳳鈞 金藝甫 田千 九 于東洲 張士吉 李桂洲 趙希鼎 劉炳臣 邰承富 穆 錫祥 祝永懋 梁慈果 談國 桓 邵尙忠 孫鴻齡 由邦㳘 尤錫實 咸本恕 王孟澤 高 鳳和 鄭寶慈 李聯會 王賓 董立廣 梁慶雨 宋九齡 李 長榮 魯文軒 劉瀛基 高紹 獻 王鴻達 邵尙勛 于永江 劉應基 尹松年 周效勤 孫 不謙 金義春 傅乃鋼 董成 彝 孫士謙 張積善 李煥勛 姚玉 尹七綱 任吉棠 姚永 成 張友琨 仲積善 王錫章 郭光鈞 劉恩聖 及毓楠 安 立倫 初貴田 顧義 宮天鵬 牟學賓 金鏡 趙均廉 程譽 張枝茂 劉曦 張宗才 李鴻 翔 柳德潛 接桂雲 李奎耀 常炎 佟樹屛 任吉杭 謝洪 樹 張友生 王障奎 李樹嶽 王華樘 袁瀅 劉寶珍 王汝 靜 蘇如海 王日祥 李鳳煜 董森然 高振殺 曹德勝 王 玉春 常承忠 祝敬德 安立

先 崔實成 王維宗 安承生 李金才 洪運開 門文元 張 敦善 李福安 于芝奎 姜則 慶 王卓然 周守一 蘇上達 寧承恩 王子文 劉中原 朱 繪彬 孫治齋 劉倫 徐金 南 劉蘆善 朱宗文 徐永業 徐濟寰 王者師 曲玉階 姜 海潮 于文海 趙德玉 劉子 久 邱常華 王志申 楊祝 李新然 山壽岡 徐芝恩 張 殿輔 曹齊廷 張建名 周學 圃 王兆經 馬世勳 楊長環 陳維岳 田振東 沙均珩 張 聖禮 王啓忠 王堯棟 侯裕 寬 呂家學 劉天犀 劉天祥 劉維喬 張炳旭 傅培國 李 登先 汪酒駒 王學江 王芝 發 黃守成 伊鑒鎔 吳秉嚴 劉鶴年 崔鳳翰 方景明 孫 福民 孫鳳樓 楊傑英 陸華 儀 楊蘊齋 王鳳山 許蘭洲 吳兆毅 丁光普 吳異 張 貴良 蘇錫麟 李慶璋 呂永恩 張壽培 楊寶山 鄭淮謙 吳彬 勳 文錦 王金鏞 黃金標 方 林藻 趙景祺 馬龍潭 王文 韜 景福 石作銘 劉鶴田 鄭 勳 海清 安國棟 蘇定山 郎 俊儒 韓金璋 王家勛 閻澤 溥 羅廷棟 張乾 韓毓松 李可燗 牟世珍 張復 李 聯芳 秉成範 談綬冤 于沖 漢 劉毓棠 胡振剛 侯憲臣 王宣祥 段從仁 楊錫彤 梁 德新 王運經 顧紹三 張寶 之 于培敬 季輔之 劉鴻恍 蘇兆齡 蘇振閣 任善奎 周 作成 王煥堂 林華燦 呂克 訓 黃鍾槐 王德馨 呂鳳池 宋至善 唐祿 邢慶鎮 牟 廣禮 徐源久 王桂芹 李錫 壽 由鴻基 藍樹桐 王孟渭 侯榮封 王蓮溪 王序賢 劉 子勳 李瑞芳 曲福臣 葛寅 堂 鄭樂亭 唐輔臣 王煥章 周官海 劉玉柱 張致遠 沙 榮齋 李福堂 王德亭 姜香 圃 秦子明 王習堂 陶星三 李德源 盛立軒 馮國安 康 子豐 李錫五 劉呈祥 趙郁 文 劉子和 王提臣 趙陶松 士威亭 張錫五 段永仁 陳 佩璋 牛紫春 尹瑞峰 魏吉 令 王蓋臣 任岐山 劉華三 楊雲庭 楊山 劉建忠 馬 大民 田玉璋 李萬祥 田潤 軒 楊再田 聶寶亭 洪占元 李雲閣 劉芝亭 原華峰 修 長清 楊桂庭 李化南 李春 森 郭明盛 寧謙恭 閻廣興 王世和 王書田 程徙善 王 陰堂 常介福 田愼齋 呂俊 卿 呂爲賢 劉克貴 田永忠 趙永漢 陳嗣忠 孫寶檀 于 卯榮 賈之濡 李學書 張善 重 修長春 王昭封 李曙海 崔階平 咸子耕 吳榮康 田 永新 費光國 劉樂春 鄧明 德 姜平章 安阜生 孫景惠 李榮齋 孫景敏 周鳳藻 張 子泰 楊誠悟 楊凡座 哈魁 長 哈伯平 李紹周 費潤田 柯積仁 徐世元 劉鴻儒 柳 月如 劉省和 田臻臨 趙臻 吉 富廣玉 卞崑 侯又謙 勝眉壽 呂海璐 孫象九 李 長蔭 唐定敏 呂紹宗 商譽 民 謝連城 丁金波 王書閣 張永毅 王永年 王志遠 邢 紹甫 劉憲章 王蠡鵬 牛仁 恩波 牛振芝 徐公博 秦象裕 孫鴻慈 畢玉橋 馮行五 牛效古 傅 堂 孟憲清 張愼夫 呂溥岡 劉玉璞 李作林 孫輔卿 孟 子餘 劉化周 張樂亭 汪樂 天 張慶餘 鄭樂天 楊福堂 耿景華 蔣靜寒 梁文清 冷 篤臣 李東來 趙潤軒 王會 泉 盧鏡東 郭象臣 白奉豐 伊奉玄 劉慈蘊 程爽修 王

維明 丁玄豐 田慧定 佟 廷 劉翔翮 陳少如 韓廣闢 李智圃 吉佩芝 李智眞 張 桓明 王嚴謹 劉同法 汪慧 晉渤 唐得滋 王煥文 李彝卿 申 張猛超 劉頓覺 楊 度 何化南 談素道 李化清 輝春 趙厚光 張慈普 楊貞 楚瀛洲 高志 張仙梯 楊 笑峰 連德英 柳西樵 于明 德 李維軒 周臣五 王祝秋 孫紀五 霍鏡如 楊望之 彭 文典 董鳳鳴 伊煥章 杜奎 于啓華 劉寶臣 黃守和 劉 雲飛 林香亭 胡鑒揚 歐心甫 林樹庭 曹佐臣 修瑞庭 王 收 張培滋 宋煥章 王從九 姚秉 偉卿 于鴻池 宋源津 李 王受亭 王榮元 李秀坡 李 克政 楊殿盛 王延齡 于澤 曲文彬 王金山 高翔鶴 梁國棟 呂敏士 劉培齋 鄒 少文 王金鐸 王雨任 周化 南 陳啓運 白文萃 唐朵奇 楊林泉 周榮之 楊大保 劉 如垣 何曉峰 王起高 張相 宸 張開文 王作述 李會卿 傅敬軒 王玉軒 王鎭西 劉 品三 鮑自新 呂紹棠 孫瑞 亭 馬敬修 郭興五 陸翰臣 徐化民 王和甫 李寶宸 侯 孟坡 盧金阜 張玉宣 王茂 志 許振遠 吳盛卿 黃廷澤 何少泉 何舜民 王竹峰 于 在藻 李仰世 鄭溪珉 李元 良 李建安 馮仁祥 楊潤銘 趙寅東 東本修 李連芹 寧甫蒲 張 翻珊 姜海潮 馬先文 常維幹 李速成 陳宗蕃 湯孝卿 郝 藍璞 呂永年 趙順卿 郝志 遠 楊竹坡 孫文博 藏壽民 孫紹候 張文坡 張培榮 黃 生谷 葛子文 潘式選 （女界）馬振淑 鄭季媛 馬君 慧 張麗紋 張景賢 李淑貞 孫景華 顧靜娟 馬棣華 儷 梁娟靜 陳紀原 湯淑明 徽 李智明 趙康和 王妙 談智圓 李秀芳 夏德妙 于 慧雯 韓淑芬 程悟青 吳秀 文 楊韻中 田慧華 夏慧暉 湯懿承 劉慧泰 支慧淑 陳 光華 遲光暉 蘇光承 邁光 泰 夏光淑 李圓暉 李圓承 張圓泰 王圓淑 蕭明華 田 式淑 邱芝蘭 李淑貞 趙慧 端 趙景文 李順宜 謝慧禮 丁月娟 金忠裔 衣光娟 胡 光禮 夏尙淑 李慧敏 李圓 嫻 茅麗珠 遲爾靜 夏尙恩 呂明禮 張慧楚 王慧瑤 張 慧珊 劉淑琴 婁奉獻 趙仲 華 黃淑貞 高徵 王明圓 守謙 黃呈貞 黃圭貞 孫鳳 玉 王香恩 尹志恒 黃雪梅 黃梅貞 張素琳 趙志學 洪 芳 鄭湘筠 安艷琳 張仲廉 李文 張秀玲 于淑傑 張學 淑華 黃淑良 金淑芝 關維 萬淑溫 胡鈺珍 高佩衡 李 純 王婉毅 夏蘭貞 姜桂芬 姜徽岩 姜慕濂 楊光貞 李 文蘭 趙錦義 趙錦文 韓文 郁 鄭曼麗 彰麗生 張展智 傅作新 史毓芬 郭慧光 王 倦 張玉珍 張素珍 黃張麗 王佐才 徐殿榮 張萬鈞 高 鳳岐 王象辰 宋鶴齡 康封 柱 王峻山 張香圃 晉文潤

新民

超鴻業 趙景範 荊樹珊 李 銘甫 李大章 徐會一 冉慶 田 史錢亭 劉錫五 張采 片閣臣 胡仁臣 馬煥 孫 乘乾 吳茂齋 趙建堂 荊瑞五 章 石象賢 李秀卿 劉德泉 王 劉煥章 陳蔭亭 馬德泉 王

公主嶺

恩 王翼廷 朱 卓 程寶祥 王克明 張鳳岐 高鵬 振家 李盛唐 宋春海 徐紹 由陶 顯 關廸忱 熊 飛 袁仲芳 武耀宗 麻德懇 俞 人鶴 陶壽 王志崇 田鐘 英 傅豫廷 李玉宣 王世祺 許松濤 劉 肅 尙久志 寧 書元 黃譽鐘 張金相 蘇燕 田 盛惠民 丁春海 王錚 穆慶 楊白鶴 劉羽翔 盧 芝堂 常蔭漢 趙陔南 陳光 樞 俞萬富 李榮芬 李韓 五 葛福山 高玉田 周澤南 丁 鴻順 王臣 劉星輝 關甲 衡 林學久 張相綱 莊明哲 于鍾海 王明超 卡國俊 李 永順 李忠民 李允澤 周寶 張慶 郎蘇俊 姜德鳳 張致祥 張仁元 張文郵 董繼國 欒 雲卿 林 陣晡 沈仁軒 楊在 池 吳豐年 朱 絃 山 李百川 李俊元 于元心 任升堂 辛 同春 李安政 孫廷贊 呂沐 劉耀先 孟憲章 姚際淸 座 卜有功 劉堯玉 馮世榮 姜 以增 李汝敬 水京濤 尹春 山 王增祺 萬咸章 姬晨堃 姚中岫 劉寬民 范峻德 陳 駿德 趙廷錡 孫如九 曲崇 龍 王僅 王庭芳 劉岐山 張鴻儒 梁 楷 李範芝 王 德義 史允中 趙曾佑 姜維 善 袁鳳聲 于思全 胡敬齋 陳國翰 蘭錫侯 姜鵬舉 劉 潔民 張夢九 孫炳晉 王泮 林 朱樹聲 律長庚 王星樞 王香閣 溫光藻 李均富 汪 本元 徐春閣 郭鼎勳 趙巨 卿 王向陽 趙良五 李 文集 勛 劉德寬 姜恩韶 王 紉 董秀山 顧曾保 王樹滋 姜星三 韓柱泉 王潤圃 程 尙貝 馬子敏 金文萃 張學 富 于子恭 于子龍 閻達全 高 崔大光 孫連瑞 蔣聖如 承恩 沈永安 郭善良 邢鴻 儒 徐又章 楊松亭 劉堅貴 張品一 劉錫三 楊耀榮

寬甸

妻穆清 蕭廷玉 潘宗海 程 紹文 時遠岫 張振紀 宛春生 臣許貫一 馬顯德 孫廣信

洮南

萬國賓 錢魯民 張海鵬 漢璋 申振先 張學富 張魁 劉

黑山

文清 羅亞橋 劉五昌 郭芴 孫萬魁 楊則文 曹冥洪 趙 海 劉逢源 麗廣漢 孫佐臣 永安 閻瑞徵 韓文濬 孫尙 張永晰 王樹 王春鎮 王 霖 王佑賢 吳兆勳 明世勛 乃昌 徐典章 趙春田 閻沛 高德光 金榮昇 張鳳池 孫 麟 耶律朗三

西安

宗海 王允升 王文彬 尹兆 齊紀周 孫振魁 馬世顯 曲 英 段永嘉 李耀新 徐夢蘭 （女界）李紀友達 晉三 閻秀澄 陳瑞五 毛國 王百川 曹春圃 張璣玉 稍 齋 李靜生 周新權 董占第 瑞周 張玉珊 毛克峻 俎心 趙壽彭 郭昇山 王國彥 郭 信 張廷業 徐日才 李貴儒 樹棠 袁傑三 毋海耀 袁永 劉子蘭 童國風 鄭玉輝 陳 九 宋浩然 任樹德 韓勤生 德鴻 孫令聞 汪竹銘 王恩 尙秀峰 董文閣 谷耀山 叢 廷 焦恒祺 韓子豐 李春山 壽程 劉芳圃 姜紹炎 張耀 李少伯 耿化亭 王嘉祿 毛 臣 郭子垣 李耀庭 程志香 陰堂 遲日新 張鳳翔 張翰 陳國陞 張綺軒 盧子明 車 王 張懷三 陳德馨 韓閎達 閣亭 趙瑞 徐福堂 丁子

遼中

曾徹 鄭天成 王合昌 張瀛 洲 劉初日 洪希聖 王際平 杜翔九 張儒霖 李玄根 武 林德 邊其祥 劉濬川 郭光 瑩 徐更生 李永發 王裕亭 王敬珍 潘祖佑 劉子才 崔 文煥 高紫垣 林凱 金萬 春 田雨亭 孫鏡如 曲松年 張鵬九 于振深 張泰恒 秦 家珍 楊鴻遇 張時學 莊鋒濤 張愼之 吳晉清 閣達山 關際 貞 林瑞堂 李獻芝 孫兆 尙賢 李承鈞 向賢德 王 廷 王子豐 王錫九 袭瑞亭 王家驥 劉化九 滕墨林 藏 壽濤 張明九 楊繡章 學孟 三 周子阡 李作民 韓學 鄭鶴遠 張樁齡 姜青雲 于 子琴 于致恩 王殿魁 戈子 臣 豐 張燧 蕭蔭亭 賈雅賓 張向榮 徐仁皆 姜錫九 鄒 作楹 王子芳 王景新 宋長 韓玉珊 湯國臣 于滙宗 李玉芳 陳榮陞 葉秀山 武 林泰 李鶴齡 蔣祖蔭 潘岳 東 劉尊五 潘向陽 閣奎林 王錦 韓崑璞 程鵬遠 潘壽 彰 張濤廷 常國粹 封善軒 高叔勳 馬錫藩 沈紹堦 張 馬慶年 馬奎九 李興華 朱子 爲東 郭東離 王同光 胡粹琛 厚 李興九 于長齡 劉 李世芬 劉仲博 洪鼎熙 劉 鼎 曹之駼 張愷慈 姚振先 曾鏡文 王枝然 李遇恩 王宮吾 劉華久 李玉書 （女界）韓玉慧 于駿雲 李 秋 郭素卿 武秀蘭 張馬秋 帆 孟憲容 王玉仙 王玉瑛 李 祥芳 王玉璞 李蔭之

莊河

王純嘏 李其實 趙國棟 張 宿 黃顯聞 王鳳池 張壽椿 植嘉 馮春泰 王廷武 齊運昌 常寅東 林成秀 李 郊 趙松棟 張兆淸 裴鳳藻 明山 靳文閣 張秀峰 陳東 馬靜波 宋文林 洪紹文 汪 潮 陳振聲 劉一賓 蘇士達 德璞 金良傳 史黎楠 吳東 徐維淮 馬龍章 袁貴麟 荊

台安

于冠瀛 趙從五 傅玉璞 王 殿試

突泉

李澤生 盧廉海 魏世民 鮑 錫雲 楊耐田 潘長淸

撫松

張元俊 薛仁山 郭恩溥 曲 長恩

金川

魏運衡 劉紹先 謝雲軍 張 金泉 龔丕烈 魏玉泉

暸榆

李蔭春 徐岱 盛春濤 黃 宗炎 潘兆甲 李樹榮

興城

白斌安 趙鶴年 杜潮盛 王 玉峰 雷廣衡 馬成志

本溪湖

徐家桓 周大文 李輔廷 王 恒桐 林涵 何次五 王會 廷 張玉山 常崇起 孔會芳 陳載賡 曲克臨 王吉格 杜 獻廷 張紹謙 紀應湘 劉品 一 張春山 韓家吉 劉維一 洪福純 蘇正喧 王之蘭 陳 明 李樹芳 張冠芝 張世昌 鼎 蕭殿瀛 劉廷進 蕭漢傑 王宋玉桂 劉 萬俊 劉廷進 生 吳家祿 陳蔵賡 葛蘅 高 童永 曾庠梓 莊 明 陶 履敦 程鴻志 陳寬稷 陳文 茹 高文毅 徐 械 孫廣祥 鄭 曲克宏 白連三 王君模 王 中國 蘇乃亭 王昭章 左秀 章 高銘三 賓滸庠 伊綱武 李 禹忱 冉向心 袁鍾深 秋

大石橋

大成 劉克儉 黃繼祖 王耀 先 何培基 朱靖平 王子從 郭濤哲 劉先治

高橋

董英斌 封紹曾 王福齡 劉 齡 劉亭 劉振民 王心傳 王漢章 李鴻書 王政東 王 勛閣 王勛中 張顯周 孫品 高希田 張雲軒 高蘊韌 張 三 郭德蘊 張守讓 張智本 仙洲 鄭惠廷 畢先令 張日 喧 陳祝三 李晶軒 許樁齡 （女界）屈賀彬 傅作新 日三 張蔭桐 姜慶一 朴惠忱 姜 劉忠義

梨樹

包文峻 陳沈文 郭天錫 岳 維川 于學中 李慶善 蕭泰 來 高尊三 畢贊華 李東圓 藏宗昌 楊樹人 楊作棟 李 瑞亭 荊耀庭 （女界）董李佩周 周林森 卜

懷德

蓉春 王瑞貞 王淑秀 銘 趙成元 董文閣 郭瑞周 成名 侯錫瑞 周之風 孫鼎 李宴春 戰耀青 趙鴻業 孫

西豐

（女界）王靜俠

通遼

汪澂波 馬希駒 唐奎斌 楊 育春 婁學熙 趙喜辰 戴國 璋 謝長海 潘漢卿 汪景度 李鳳山 劉璽廷 張吉忱 吳 潤田 李世良 郭連捷 張西 閣 李子良 董鳳祥 馬慶五 劉懋元 尙璽 馬榮恩 高 玉璟 許克亮 包連璽 王翰 臣 格根倉 范濬川 李蘭亭 何雙成 高玉璟 姜慶福 張 廣民 林喜恒 富元 任 廷弼 毛鳳樓 劉盛齡 張恩 書 王振治 牛恩榮 趙雪樵 戴質堂

遼源

金玉聲 戰滋塵 杜日新 袁 鍾琪 馬春山 張嘉賓 李萬 選 楊過春 高慶棟 王鎭 田肇洽 孫廷舉 張忠義 傅 雅斌 李冠五 劉耀珠 劉效 塑 梁强 郭連捷 馬仲文 李 德卿 蕭卓顏 張承勳 岳瑞 麟 裴輔陞 王連文 岳祥麟 王玉麟 常蔭圃 趙承普 原 執正 張博泉 宋作霖 孫繩 武 林利仁 李錦唐 馬運鴻 于逢源 王獻廷 英玉山 申 心田 王品增 毛景仁 張志忱 一 于鏡波 王作舟 王魁五 三 勾九如 李文衡 楊興 如 李義衡 張良佐 趙仲 爾 清 趙喜辰 戴捷三 馬笑 何 雙成 高玉璟 姜慶福 張 臣 格根倉 范濬川

海城

孫文敷 張其國 趙立英 王 國棟 李殿楨 樂佩石 李心會 粹精一 （女界）成玉芳 周國芬 朱少 元 屈慧媛 王守廉 左麗坤 黎倩 黃蓮香 徐恩榮 程義明 高景池 李永年 康文貴 王 良 吳肇岐 畢冠三 劉世恩 廣燊 于海洲 李勳 田信 恩周 讓 賀文彬 魏玉聲 超綸 王安海 王文江 會 實廉 李蓮富 萬枝榮 袁常 王恩慶 車蘭九 車連璽 鴻藻 王殿印 劉夢九 趙綬 李夢庚 何果忠 李秉善 威 若 王恩慶 劉冠英 李程九 魏福 徐德慶 劉冠英 李程九 魏福 綸 吳玉麟 陳德恕 劉清書 孫 賡南 王雨辰 李奪三 陳宗侃 辛德潤 韓瑞昌 劉恩元 陳寶森 車連雲 祖 蔣春藩 葉省吾 李尙林 梁友三 車蘭田 宋殿甲 韓 昌軍 李樹棠 汲寶純 劉廣

安東

本 孔德暄 魏殿珍 孫蓮亭 張雨田 劉孝先 薰鳳山 李 玉華 曲明倫 趙福昌 張繩 武 楊玉書 徐子春 高馨山 王古文 李堯天 李古三 李 魁文 張香圃 陳壯圖 趙連 梁玉璽 李世恩 丁耀祿 劉 陳日德 李晉峰 高峻峰 嫻文 王書元 劉松年 高魁 實 陳振九 李德一 李忠延 王榮卿 王慶祺 柳景權 张 遼三 韓復來 呂名實 祝靜 宣 徐兆瑞 王實琳 劉秀岑 蔣步臣 秦峴亭 邢淑仁 吳 伍東 王俊卿 古殿科 楊作 新 鄒愼五 蔣晉堂 傅仁龍 鶴山 宋列三 李向臣 王榮 李本天 畾元傳 朴惠忱 王 五 傅靜軒 欒海峰 周丙章 潤軒 姜鍾嶽 梁毓秀 高 王澤舜 宗雨亭 陳永茂 戴書 林 楊道純 唐廣堯 侯興周 高宗山 賈文彬 賈華臣 賽 武 王成甫 宋立本 周子 厚 王殿寅 張芳圃 張紹先 景閣臣 古級三 劉旭東 李 占有 謝乾一 韓景文 李穎 階 王祝三 孫仁海 鄭悅三 李作濤 朴序五 孔繁卿 李 仁 普蘇若五 超梅村 王錫九 （女界）張維新 方紹周 莊乃 劉振濤 馬淑貞 宋劉玉 琴 張淑英 張桂芳 田桂榮 于實霞 韓敬文 郭景芝 郭 景蘭 宋殿春 趙毓芳 王錫 雲 劉生旺 王維新 韓志清 李 韓于雲岫 邱玉梅 李張芳 久 劉星雲 張際清 高正忱 陳月軒 魏蘊如 艾興珍 李 孫清君 張秀生 李文彬

義縣

高朝宗 關慶善 多隆阿 吳 恭安 何畔林 赫曉峰 吳來 鳳 鄂乃璞 朱實桓 蕭八鳳 楊多年

熊岳

趙興德 劉成文 韓麟祥 李 贊襄 張志先 關鳳閣 孟廣 居 杜元離

岫巖

牟文山 韓義忱 李有德 關 清舟 岳長勝 花聚川 韓子 安 宋建章 宋恩錚 韓子和 李生純 韓降毅 侯振公 劉 應元 韓東泉 宋錫麟 王耀 純 遲學古 李延齡 宋慶堂 邢讓泉 張理 威國昌 李 有德 楊興祚 楊際昌 姜國 珍 關恩緒 王錦榮 范鍾英 任丹林 王品三 趙敬亭 孟 子春 張仁鳳 關濟舟 李生 純 馬昭良 遲春舫 王鏊印 周世琮 張德宣 傅少卿 白 與周威 啓方 韓隆韶 郭寶 森 傅英鄰

復縣

齊鄉 關福祥 宮文超 夏祥 洪 李廷樞 景佐綱 鳥森 蔣廉正 曹 鵬飛 趙松坡 楊家址 江炳 靈 李蓮溪 周秉詮 王村中 曲繹生 韓萬俊 宋承倫 郭 殿秀 何鳳洲 田 煌 王保 樞 李玉全 趙鵬程 陳廉生 宋恩田 宮敬久 吳鴻賓 顧 鈞卿 劉萬廷 郭祥麟 張維 朗 查厚堉 柴繼成 寧萬冬 曲奏午 李元度 韓傑儒 李 端 潘嘉善 張以恒 李 大章 孫樂臣 朱庚森 劉海 亭 徐子榮 閻壽山 李大林 張鴻賓 王善堂 劉秀章 劉 軒 昇漢 魏全忱 汪兆琨 萬景 邢擬五 張鳳鳴 張岐山 魏湘臣 陳寶山 王

鳳凰城

山 溫振鐸 王奎形 趙金龍 于貞甫 李壽三 田幼軒 宗 治 李鳳文 劉榮舉 張德謙 洪家 藍田 高允中 佟文琳 楊際 孫春生 武星南 趙子斌 春 馬雲鶴 宋東安 王雲亭 丁海樓 馬仁田 薛景堂 唐 心齋 孫善堂 紀世昌 鄭 倚 馬利湘 周文友 王克春 鄭克誠 郭寶田 李恩保 陳 品一 董吉昌 楊鏞 畢儒林 吳鴻福 單榮道 王育萬 迅 宣三 李萬英 萬家彥 孫仲 馮 馬顯臣 孫袖三 （女界）王淑貞 鄭樹誠 顧 志誠 陶淑閣 姜孝風 佟玉墀 王連興 楊 九澤 鄭鐵梅 張春瀛 劉冠 鵬 唐聚五 劉實符 張國光 黃恒浩 劉多荃 陶景豐 白 玉衡 秦嶺 教德興 汪慶雲 陸雲鴻 李雲霖 孫曉林 秦 榮光 曹榮光 赫明林 朱治 安 赫昶 李承恩 鮑文樹 王 世富 高德善 鄂慶智 顧文 陸 李會義 張德欽 張廷棟 康德俊 徐鳳池 黃恒德 佟 熙綱 關熙雍 閻憲銘 宋永 紹 康德峻 黃桂滿 李寅東 宋國珍 丁亞民 王玉琢 趙 連璧 赫煥俠 林國棟 劉錫 朋 李生春 高一峰 丁星橋 蔡景福 關星東 王世英 榮 桂明 關子旭 李春吉 姜鈿 成 曲明元 黃顯文 文瑞麟 孫永恩 關榮善 劉紫宸 鄭 東範 康多恩 喬盛元 孫明 良 姚秉奎 鄭樓 赫澤民 莫 善一 曹憲民 鄭鐵梅 姜延 齡 孫廷甲 管承中 林日暄

遼陽

公符 林東俠 趙松坡 侯蔭 亭 趙蘊芳 韓萬鐙 張子良 劉冠新 趙綸三 王昭英 王 明堂 何乃昌 丁仲元 孫膺 一 包清華 于常一 劉正一 韓達五 唐誌酣 李仁育 張 貴田 陳聖之 周鳳山 劉德 明 宋喪忱 曲六卿 王桐 閣恒久 袭聚清 何守恩 馬 璟 袁岷樵 牟哄三 邢元素 趙英芳 馬煥章 何麟閣 孫 廣業 應子元 于冠五 關貴 硃 臧玉俠 趙幹忱 徐仁卿 趙久安 高鵬霄 王明芝 邢 徐九 孫廣善 宋相九 杜東 潘 超普宸 李程九 胡煥亭 郝永安 甄錦文 郭翼三 王 植銓 安佩賢 李冠五 張任 山 于森堂 劉榮亭 趙龍堂 王文元 羅德軒 藏長增 孫 鴻材 王振鵬 杜潤甫 于夢 九 胡宗瀛 宋恩芝 白實峰 周玉琨 張憲彭 曾昭魁 蔡 子萬 于選青 梁湑霖 王秀 榮 蔡景詩 孫世嘉 孫天福 孫康璞 李淑懿 單鳳吉 王 坤 唐殿丞 （女界）傅秀芝 徐世珊 曲少 榮 林玉書 張成箕 徐文墉 石秀峰 李 銘三 王魁三 吉人 楊榮齋 侯瑞廷 王樹東 李郁林 白 甲三 富双英 林文清 朱清 魏振倫 朱斌魁 關承溥 陳德榮 成尊三 王典臣 李珮珂 吳裕 劉秀峰 王彬卿 吳裕 泰 呂錫三 趙芝生 陳寄梁 陳富九 王修祜 陳克清 王 東閣 吳景桓 李尙廉 王鵬 餛 孫文煥 黃自良 劉介三 許桂荃 陳克孚 黃奎光 張 魁廷 陳伯明 張鴻彩 高寶緒 周熙恩 吳品一 張淸民 楊 福棠 張惠卿 商實緒 尹心 東閣 孫文 趙子 民 劉庭碧 李書蕃 陳德榮

山城鎮

高潤普 姜永福 楊春霖 陳 李光 栗宗周 趙祝華 韓子 芳 緒桂元 于允誠 李晉元 金鑄春 韓榮春 嚴執中 魯 濁 沈紹文 鄭學奎 王茂春 李子衡 王秉善 齊實珍 陳 蘊璞 馬爾眉 蔡奇逢 鄭維 廉 劉天維 王炳文 王佐卿 王荊璞 吳毓藩 王懷信 許 理門 周奎五 鄭瑞凱 劉 姜顯宗 李心泉 陳貢三 融 鏡徵 張進鵬 許昆治 王先三 于鵬岳 魏子鐸 沈達權 責 （女界）王坤一 蘇小夢 蘇佩 員 施澤芸 杜高祿松 于芷山 王墅 錢樹春 杜 鵬 徐子清 陳鼎芬 姜子丹 李晴川 武廣權

四平街

王和齡 王纖周 馬藤溪 周培炳 榮孚五 溫 太史遇三 許成林 宋介 肇庚 王運昌 曹寶 積華 于又安 胡鳴洲 孟 符 王俊清 黃過金 劉蔭亭 景葆杞 張松橋 李允庭 謂 耀宗 裘朝陽 劉敬亭 韓崑 琛 李惠卿 馮士元 王蔭階 董國禎 陳崑山 姜貫一 華 重光 梁晉侯 王壽山 朱桂 山 曲和廷 曹福五 李實貴 徐永升 董桂軒 蘇峻 齊 占一 于致祥 彭廣良 何瑞 章 張惟和 謝祖元 吳善培 省吾 薛壯飛 張乾敏 程全 程伯實 周振啓 譚士森 畢 蔚 李家湖 袁敦數 王堯明 曹國勳 曹吉人 李奇岩 劉 潤身 王齋亭 白全熙 王西 民 潘漢卿 楊 熙 李維達 劉思賢 祝壽昌 李竹書 姚 陰堂 張承勳 周家正 袁永 信 孫學善 杜化民 洪文鑒 吳 洪 强 趙學普 宓 齊

北鎮

厚 劉作舟 陳玉符 （後）李思元 陳玉琤 崔顯廷 （女界）李芙蓉 李萬里 郭紹芬 李興午 朱 際青 薛作賓 傅景伊 蕭樹 春 陳喜亭 馬伯揚 賈婧華 董明山 張銘常 李錦堂 焦 漢東 吳慶鵬 張思恭 盧景 書 唱蔭桐 孟鼎林 蔣封三 王榮升 孫蔭南 胡煥文 姜 正卿 蕭書春 韓玉書 齊成 林 徐香普 佟錫文 張蘭奎 馬永芳 金介仁 段文翰 顧 育齋 劉國英 宋子華 蕭銓 周錚周 鉦王鵬飛 李玉璞 符子 良 段永昌 杜恩和 吳殿章 耿子青 佟銘亮 張鶴忱 劉 章 趙世清 袁慶潤 蕭沐之 祖堯 齊耀東 檀宣三 蘇煥 祝典 姚欣本 汪鴻書 閻興 權 李硯孫 張世英 鮑子衡 郭鍾英 劉漢亭 劉玉平 王 白建章 常榮陞 笑塵 陳顯廷 陳憲譜 張古風 李光庚 夏澤 民 白祉祥 戴永祺 傅海辰 孫 恩普 劉堯觀 李榮春 吳海 臣 張子珍 馮子堯 趙化民 宋星垣 楊雨亭 林繼武 劉 輔軒 蕭顯慶 謝顯慶 張漢 臣 吳連衡 丁顯廷 蔡叔從 郎春普 那際昌 任國英 唐國 興 李恩瀛 馬趾仁 蕭光瑛 昌 白章 白玉齡 李子新 宋 文 蕭九思 盧瑞亭 李香普 張雅軒 黃子和 彭裕字 朱 新傳 顯渡 葉冲林 郭鍔唐 馬峻山 李鳴岐 張煥章 楊 翰福 何子舟 白向臣 齊大 昌 林興武 張金圃 唐致祥 宋景和 楊潤芝 龍作源 孫 文軒 汪潤芝 王子耕 李兆 興 馬崇環 張廷選 高樂齋 趙曉洲 趙學遠 劉宇久 李 少庚 劉連瑞 楊暢然 王墨

綏中

王子耕 李兆 張承勳 周家正 （女界）李秀貞 張國閣 業 王明禮 王佐華 趙 張發宏 孫入仲 李仲二 王 冲山 梁廷英 王世昌 汪崇 國仕 汪普惠 戴寀元 方智襄 熙 俞兆釗 符宗乾 陳學 于廣惠 曹繼業 陳又新 孫熾 均 張漢秀 李香洲 珠 趙東城 陳世春 張子喬 郭仙舟 徐子敬 韓文粹 蘇萃 亨 李榮璽 王鼎周 施仲久

錦西

劉煥文 張廷輔 劉肇烈 孫 東藩 齊實珊 劉錫齡 楊雲 王子翰 林濤 林仙洲 陳瑞武 朱成德 韓方大 于 化坤 王上田 李永玆 池宗 海 張佩行 劉化東 劉秉鈞 齊贊廷 （女界）柳林森

錦縣

王瀛傑 尹書田 吳希純 孫 昌 王會都 楊顯青 艾紹 春海 宋錫武 周武勝 朱希英 祿深 張家爵 邢春榕 艾春 蔣希斌 穆永山 張實雲 江

東豐

李贊廷 徐芳烈 朱顯廷 周 潤賢 林濤 齊國鎭 朱應中 王曉春 恩 格 齊寶章 劉錫齡 齊應鳳

鞍山

張關 珍 李淑卿 王桂芬 劉桂芹 （女界）陳勛華 李秀卿 齊玉 單鴻文 劉福麟 鐵興華 陳明昇 李榮久 陳 振舉 鄭殿臣 李盛民 李香 久 王學忠 李价藩 侯立峰 黃秀峰 趙子珍 邵顯周 高

通化

羅承維 張錫純 江蘊琛 宋 穀 高品古 董廷祥 朱恩榮 于鳳桐 遲文彬 松 喬 張 成霖

長白

翟潤田 劉克禮 徐丕玆 左松雪

鎭東

錢濟勳 許鴻仞 呂殿卿 胡

清源

劉玉璞 姜興周 張佩卿 王 慶豊 郭傅 陳鳳翔 楊鴻裕

双山

閻珀玉 佟明琪 黃培基 王 子洞 鄭秉鈞

康平

文子鐸 李學成 楊森林 衣 品超 張景芳 姜世顯

開通

馮執經 王成煥 毛景仁 徐 長禮 張豐祥 王 岐 孟慶麟

（以下接第七面）

（接第六面）

安廣
王濟浦 陳卿 潘廣祺 戴
有昌 劉慶和

彰武
田慶瀾 康兆庚 馬書田 陳
海章 袁慶和 王昶 武長
麟

法庫
吳常安 王智 石福齡 富
双璧 鄭奎武 藍寶瑜 李永
泰 趙有珍 陳鳳林

洮安
徐鴻馭 陳海春 王芳庭 高
新民 周鳳崗 郎俊 張翰
周 張謇霖

輯安
兪榮慶 李維勛 周懋中 馬
恒謙 呂本經 高常典

開原
李毅 王執中 尹連元 陳右
銘 單益升 李恩普 張鴻磐
李香貲 盧賓田 陳德潤 張
毓賓 張玉衡 周敬東 杜小
田 孫雲笙 康煥章 孔英臣
富靑綸 麗聚豐 雷宗洤 馬
秀升 魏小廉 侯繼三 高紀
强 金鴻義 劉致軒 王化五
康作民 原鴻恩 雷宗洤 劉
顯舟 楊華山 金夢周 張學
堂 李得一 楊文閣 陰兆霖
景堂 劉俱瞻 賈瑞五 孫善
張信先 寧智軒 戴益芝 薛
庭 梁佐宸 張繩武 侯同模
王易九 徐榮卿 張希聖 王
居仁 楊輔亭 吳鼎 高佐臣
韓秀林 及漢周 白植華 丁
乙靑 曹寅 王錫三 王子靑
陳懷遠 左鳳周 遲少五
春浦 李子玉 趙瑞升 荀孟
涵 周宇文 王子元 遲紹五
王品一 姜化宜 紀恩溥 牛
希伯 楊岐 劉應安 錢耀庭
錫衡 曹祉祥 賈旭亭 趙佐
張際昌 劉子修 李啓明 范
劉貴寶 宋雲奇 趙庶康 韓
鳳 馬潤書 白玉銘 蕭榮檢
旭 郭佐唐 李得春 陳景揚
膀揚 徐國泉 王慶餘 周向
郭樹勛 齊柏昌 崔錫衡 徐
永恩 高鳳山 劉承儒 常蕃
忱 丁士如 邢子實 荀潜 趙
幼樵 宋成實 劉夢麟 高玉
亭 李桂五 王潘禮 李雲烈
李翰洪 孟廣福 孟善之 商
作甫 郭子斌 程紹光 董寶
賢 路有進 劉向陽 邊濟淯
譚百稜 封祥生 田芳溥 石
立亭 李郁哉 卜星三 王玉
書 王保如 楊文成 李文俊
王鑑 劉不同 梁步青 周
步雲 王子和 王佐都 王荃
閩 石景唐 隋振東
（女界）趙書箴 郭福貞 楊嫻
忱 張鑿元 宋殿春 傅作新
梁志雲 馬張琛

撫順
張克袖 劉恩榮 陳繩祖 荀
廼杰 張方 劉裕民 顧德
有 孫金城 李景順 許蔚然
張興周 王道鈞 高元鼎
田財 何顯利 張可義
佟常賓 陳陽春 金丹 徐
公恕 楊景義 劉善齋 劉殿
掲侯 凱臣 寶森 姚熙溥 武子章
唐文熙 周子明 吳日宣 劉
方石 傳榮俊 馮煥章 金
閣 莊允中 劉漢卿 潘爾田
張紹文 周泰 祖益之 謝
毓芳 趙海亭 王繼璞 孫福
廷 劉安綱 徐殿魁 鄭佩林
徐子敬 傅世鈞 張煥械 由
秩明 劉克羽 劉子卿 佟
善 白漢臣 韓占奎 康民
于振江 黃愼齋 林學珩 王
鐘 鄭子令 王 孫于慶 山
閩少三 譚金譜 李晋卿 王
維國 田子榮 白崇嶠 王佩

璞 鄭明道 金重九 李子
貞 劉克朋 邵讓之 吳振祥
黎仁亭 趙德志 邵獻之 張
汝欽 詹桂鐸 楊毓春 鄭輔
臣 于松岩 劉鶴亭 郭松橋
巴學文 劉銘三 吳振華 劉
靜中 邢陰南 張景三 田俊
臣 關心甫 于日三 郝式之
（女界）李靜坤

昌圖
常經武 趙興德 白尙純 王
德溥 徐永泰 錢忠山 楊廷
秀 常維松 富華封 張恩溥
陳濟安 田慶公 劉又新 金
成麟 劉常漢 金致和 劉僑
人 唐煥堯 倪品宜 王士傑
李毓潤 孫郁周 李延壩
文峰 李普霖 沈甫棠 許桂
馨 曹子恭 金成恩 關連熙
王有恒 姚金龍 白玉璽 張
石生 王鴻逵 王景山 王世
繼 王新三 田惠然 張金榜
張樹林 劉德容 李向陽 趙
益三 何星垣 馮益之 張友
然 溫九旭 李景春 田慶良
張華封 糕永清 李省三 王
永新 王蓋忱 吳唯眞 張世
昌 李開第 李本毅 張泰巖
紀振元 吳兆豐 閻繼廣 樂
自新 劉叢自善 常九思 徐嶧
陽 劉若欽 吳仰之 趙德新
劉道一 康啓元 王兆堯 趙
一 明德 孫雲舫 趙子修 畢占
一 黨維信 李澤普 孫瑞芝
景陽 劉子珍 馬雲閣 鄧貫
一 程恩普 趙壽麟 李品一
嚴選三 李子衡 呂文萃 于
鳳翮 劉瑞符 孫亞宣 孫福
堂 曹文溥 姜銘齋 張蔭棠
笑石 閻廷瑞 丁斗南 鍾鵬
三 王文峻 李紺之 李馨一
于永源 王蔭棣 桑福堂 張
明輝 管庭蔭 鄭郁文 劉樹
槐 孫光烈 金扎拉芬 運九
齡 趙萬禎

新賓
衣文深 佟維勛 于博文 叢
春實 孫奉璋 金澤田 蕭德
潤 孫嗣翼 蕭體書 劉如先
蕭俊侯 孫鴻圖 李景勛 富
有德 魏元喜 馬延璽 呂慶
珊 蕭德本 吳之璧 呂松軒
李玉 楊耀鈞 楊俊德 楊
修德 朱長發 關文秉 孫天
福 吳樹田 譚景昆 富錫春
富景陽 張煥魁 張俊武 李
剛春 張國泰 蕭子材 趙振
珠 里有潘 崔德煥 白純義
黃金來 張耀東 張恩普 溫
兆堂 于實琳 杜先齡 李鴻
書 何鵬順 石長海 蕭俊佐
劉玉璞 楊積堂 楊耀棟 馬
平元 高俊明 岳振邦 徐乘
文 易象乾 戴大鈞 王紹齡
恒字 王子範 趙忠一 張
文山 孫鴻勳 孫紹田 吳文
山 馬子升 馬勵廷 徐
白純仁
（女界）王桂蘭 高奎五

蓋平
辛廣瑞 張作賓 侯顯謨 李
聯仲 楊慶春 高學本 馮履
謙 孫成謀 李心一 叢文軒
陳化春 金榮桂 楊春逢 溫
英魁 姚金章 許席安 李心
曾 王成運 侯日新 徐幼笙
荊恒善 秦汝權 孫咸庭 端
木棻 王德溥 牛雲濤 劉冠三
朱維民 王席珍 郞廣暄 李
銘閣 于兆鐸 孫喚章 謝世
哲 高榮五 周連昌 楊興惠
劉毓秀 高英忱 沈卓如 李
少白 金仲芳 姚書源 趙玉
室 郭愈廷 劉福卿 牟指慶
馬延壽 賈蘭亭 王精閣 高
健參 高愈明 張秀章 張廷
兆 李俊魁 陶連昌 李鳳洲
超達和 孫昌言 武 尙 郭

儒珍 張世民 王受忱 朱德
懋 李星五 李純西 林東垣
孫助忱 郭瑞卿 趙琴軒 臧
子耕 譚作霖 葛延萱 李均
富 孫長福 趙常澄 趙成煜
王作翰 趙萬毅 姜松岩 張
希哲 孟憲名 匡守臣 葛其
祥 馮國珍 王佐民 馮鎮寰
李錫五 劉作霖 李彙吉 殷
繼湯 楊鳳岐 鄭貴祥 咸璧
一 王繼聖 董品颺 李維民
李仁峰 孫秀章 賀長榮 包
吉軒 王瑞芝 韓銘新 詹廷
棟 朱日宣 張璽清 楊蔚彬
王生瑄 劉士山 李俊卿 李
廣林 賈三亭 柳耀東 劉紹
忱 孫長裕 潘藹堂 劉鴻陞
王繼禮 王興周 周建椿 宋
樂天 何珮珩 劉宋巖 劉福
田 蔡相溥 王郁雲 王延東
李顯庭 李精宜 呂殿卿 汲
惠然 周從政 周興邦 胡兆
庚 孫伯軒 陳日新 黃尊三
高少卿 高榮海 張一勸 張
蔚堂 張培芝 陶春昌 董秀
良 舒硯孫
（女界）田淑貞 張陳友梅 王
莊艷芳

鐵嶺
黃菊珊 黃文閣 趙曙嵐 吳
學禮 任毓英 楊冠生 李鴻
儒 董振麟 麗文海 劉孔多
王孝琛 于泮 于亞伯 紀乃
史 李幹臣 尙鎭武 寶紹儀
高禹堂 張永壽 李集成 彭錫
順如 馬玉珂 李
九 楊冠五 惠秋陽 黃宇周
張宗五 董瑞符 張小川 明
星垣 趙丙如 劉遜齋 陳丙
初 李思繼 楊潤田 胡世興
楊春霖 王子民 姜秀忱 齊
世英 胡曉村 羅潤田 鄧芝
傑 姜中令 金海樓 馬玉如
金鑫如 陳新暖 李香洲 祝
化民 王國甫 姜世名 平廣
惠 吳昆山 呂小泉 桂耀庭
梁清民 彭世賢 楊登魁 向
景炎 周子全 丁化東 喬恒
淸 尹殿一 張永年 王化南
石耀軒 白翰靑 王卓臣 方
佐 鄉 沈明金 佟鳴鑾 姜箴
廷 徐牧臣 傅松山 蔡俊峰
石蘊如 許文國 閻佐臣 黃
之九 趙海蘭 吳學良 胡天
民 李景珍 鄭古坪 陳國英
李秉權 曾善庭 吳榮保 韓
達三 孫漢辰 閻子珍 周麟
閣 傅有海 韓純一 馬著雲
黃居九 向景炎 周世達 丁
彩亭 周顯庭 孫世英 高慶
恩 王國潘 任升五 朱鑫臣
李秀山 宋際昌 孫愼元 楊
悉普 張盡臣 盧述先 劉溪
淸 張振芳 李成五 王林 鄭
寰洲 劉介卿 紀天芳 張恒
昌 王槐三 段廣茂 李香坡
王榮久 崔榮九 姚在民 馬
元殿 王潤澤 李全淸 鄭稷
元 張濟新 劉景堯 吳章 張璧
李廷棟 王維祺 劉學義
戴國忠 張麟紱 藍書田 張
劉良 洪文翰 王需
（女界）劉秀俠 陳英君 蕭俊
英 王勝蘭 李蘭英 邢慕蓮
張胡登雲 韓越千 劉魁一
劉鳳閣

柳河
張永久 姜佐臣 孫維善 王
大中 張慶雲 路立中 蔡維
桓

盤山
文光 洪普海 劉亞鐸 楊樹
立 商寶緒 邵茂元 胡錦波

桓仁
李沛如 孟繼武 高亞元 謝
奎元 柳少潛 盧恒

安區
馬奎群 王德貴 王勳善 蘇
國寶 佟宗淸

輝南
尹永楨 于龍辰 陳萬靑 朱
永信 任述言 叢桂榮 王保
民

海龍
李篤生 高鳳岐 張陶 張
述 黃國柱 王俊英 丁玉衡
王錫琛 于蔭忠 齊爾阜

臨江
董毓舒 李廣才 于榮發 孫
丕承 黃宗炎 李凌雲

普蘭店
張鑫源 巴樹聲 王貴臣 李
勝馨 劉志中 梁衣文 徐忠
臣 白長慶 巴秀山 康義忱
徐惠臣 魏淸仁 施恒如 王
明讀 王瑞臣 殷子升 高毓
桐 王君一 孫良臣 張長祥
蘇選臣 金卓 薛懸堂 谷
驄程 徐東春 王治儒 巴秀
三 蘇潤田 畢維藩 徹育菴
王繼志 沙尙忠 劉雨田 于
博泉 劉太安 袁兆賡 馬峻
峰 蘇國良 劉樂三 于達三
王明琛 李敬九 田化南 蕭
貴暘 王賓琮 孫心齋 王汝
洲 王美和 李賢臣 尹繼功
王家政 蔡壽三 王明璋 王
明武 吳世仁 柯長貴 蘇子
正 袁應善 王明瑩 馬星五
姜泉淑 李子良 姜作周 寧
萬春 谷俊峰 高慶仁 關魁
一 劉逢明 張俊偉 王子英
蘇國仁 壽三 王興臣 劉
振中 許心一 曲文庠 姜小
軒 巴作濱 張仁卿 張丕永
王永琳 尹純德 王應房 劉
德貞 于志宜 趙文堂 林世
年 王紹璞 邵承康 王明普
關治富 王世財 徐紹烈 孫
鴻飛 張寶亭 盧士賓 孫君
福 王世馨 曹文良 江存禮
于心菴 于錫章 谷次亭 李
佐廷 曲文學 宮有方 林化
南 于繼洋 徐慶有 李兆元
蘇成珠 薛義祥 門鴻業 徐
慶年 鄭鴻謨 康心齋 王世
美 關成山 范明新 李士信
侯寶堂 劉用章 薛昌仁 鄭
純儒 許作華 王興周 張其
相 韓亨鈞 王南溪 陳家新
吳長貴 李德英 李安東 王
明達 于振瀜 袁應廷 曲魁
元 陳秉鈞 崔福貴 于朝雲
郭福田 王寶瑜 李省三 王
桂岩 遲拱辰 于典五 惠希
出 白恒臣 鄒立永 何文田
姜國記 盧子名 孔昭明 李
逢春 白恒昌 于臨軒 夏文
（女界）金王笑燕 閻淑娥
王玉梅 于喜英 曲貞雪 吳
淑靜 安淑媚 王玉珍 姜香
芝 劉淑貞 鄭喜英 蘇娛田
金春蘭 李梅芝

金州
曹冠甲 邵鼎臣 邵乾一 張
啓軒 曹偉廷 閻獻亭 盧仲
三 李壽堂 崔懋臣 郭魁三
江鼎臣 邵漢章 邵承先 張
本發 王仁亭 曹振甫 康德
富 趙維屏 鄭心源 徐居仁
叢維唐 文良臣 韓紹唐 畢
善三 邵承立 郭奉三 畢宗
武 邵承賢 賈公澤 閻家相
孫醫譜 唐潤之 邵承善 王
賢泌 楊壽山 于文和 王功
堂 張韶珊 王錫五 趙相臣
于鎭海 王立川 康治忱 王
雲閣 金會臣 佟福臣 林效
風 劉瑞卿 康忠顯 曲子如
曹石菴 劉仁東 康從周 董
廷鑑 宋育堂 畢佑亭 畢國
樹 于致廣 夏尊序 閻珪卿
張大中 閻培蘭 劉子文 孫
乃璋 張積堂 畢乾一 王敦
五 李善亭 石永年 閻家承
張永摯 劉永昌 張岩芳 初
鶴亭 王揚利 申濟甫 衆範

亭 張香圃 孟靄五 盧春溪
尹繼日 董陸陛 康忠善 郭
繼汾 張永恩 孫登五 王瑞
五 于鎭西 李冠廷 鈕精一
鄭俊臣 張賓廷 霍子彬 孫
恩庭 臧厚堂 金松亭 彪義
堂 冷伯泉 蔡興五 劉占魁
張伯陽 李少甫 閻稽臣 王
培芝 孫作樑 劉玉堂 劉玉
子 潘幹臣 鄭子章 韓鴻家
唐壽山 閻陞亭 張國楨 徐
德 王守衡 寧其棟 孫福基
秉璋 王惠臣 王仁湖 遲樹
徐華亭 閻化民 邱金聲 寇
孝堂 孫竹蓀 王子英 徐玉
書 李景三 鄭友軒 程廣桂
姜星三 孫德徹 于錫瀛 張
子蕃 卜長春 徐華堂 徐致
文 金竹三 張志芳 李懇堂
孫海樓 素忠魁 張積英 曲
克緒 宋占一 白鴻恩 王國
民 于巨泉 孫地山 劉茂槐
王心一 馬錦雲 于河洲 吳
承大 閻儒久 李培深 曲律
亭 曲騰庭 初文成 趙春泉
夏尊木 蔣實亭 劉志遠 閻
家齊 王慶麟 李海臣 張鎭
中 楊福生 王同雲 崔達三
王集祥 叢潤亭 邵炯臣 孫
清源 趙旭九 卜東洋 于子
楊 董芝臣 姜泉聲 于延堂
尹富臣 李貴臣 孫景廣 白
永田 關雲亭 李熙庚 張樹
珍 畢佐亭 張連珍 劉泉泗
陳玉璫 周叶麟 宋景陽 謝
道光 王興五 孫賦亭 張殿
中 徐振源 曲柏約 康玉卿
于子麟 紀慶禎 閻子祥 王
景堂 由希貴 王士良 張鴻
祿 姜連科 萬寶貴 曲長新
高仁 安張英中 高俊芝 劉
殿卿 郝傳盛 張耀中 霍大
年 孫世增 李貴深 滕萬祥
李德新 秦福臨 王瑞亭 趙
餘三 郭湘濤 姜小軒 王雲
卿 陳春亭 李明允 崔潤厚
辭仲良 江執中 秦春元 王
延元 趙福山 孫宜鑾 李初
呂子樑 張永慶 錆子賓 李
陳興康 王廷弼 王明閣 閣
家禎 劉會文 鐘林 吳美和 薛
久 閻仲三 徐萬壽 曲克揚
振 王義祥 盧士林 李恒
閻仲翰 閻詠亭 陳世寬 韓
（女界）王玉英 孫桂華 盧士
煥 于尊雲 孫雲蘭 于菊榮 王
白淑玉 劉素貞 白玉華 王
春梅 王貞媛 夏慧文

旅順
張欽堂 劉樹五 陳仲宜 梁
異三 劉慧生 孫兆安 梅季
五 林耀庭 潘仙洲 張壽山
李豐三 孟奎三 宋居春 郭
仕德 李鐵珊 叢政門 劉振
落 郭正財 胡安彤 劉吉昌
梁士毅 張本寬 王伯西 徐
餘堂 宮俊卿 王錫三 林
岱亭 張業堂 呂維東 畫
雲汀 孫心如 劉敬亭 譚振
受文 于秀芳
武 侯寶堂 朱幹臣 楊德五
劉仲蘭 王向臣 李祝三 劉
明新 劉成鳳 王子介 劉松
峰 曹大泰 王培卿 于世序
王英臣 王欽臣 王靜庵 于
日三 趙有臨 劉興官 邵立
棟 李子和 黃敬五 黃啓忠
牧之 董振瀛 于瀛州 李鑑
徐繼賢 于華甫 侯安居 劉
如 韓岡霈 丁文卿 王恩周
由子安 李永春 周文鐘 金
兆永 張儒宜 郭子玉 劉恩
浦 劉興文 鄭紹武 喬德義
曲景勛 黃啓政 李景芳 董
茂才 李成軒 于壽山 王瑞
亭 王宇章 朱子言 楊桂亭
劉鏡三 劉善純 李少卿 袁
秀山 徐浪宣 于世宗 喬際
召 張寶吉 隋學易 唐立增
夏子良 傅子忠 韓仙九 梁

德玉 劉俊卿 李適濱 王守
宏 王鳳亮 董振芝 趙連溪
張竹軒 王保香 蔣立源 劉
希益 寧品三 劉舜卿 孫天
作 郭顯廷 王泰增 曲學文
郭正雙 李元義 徐雲峰 劉
正卿 于樹祥 韓岡錦 王耀
五 金純和 劉玉峰 汪勝江
王壽亭 李煥章 李長順 房
蘭生 金純泰 新華亭 楊文
斗 劉漢瀛 鞠興忠 韓瑞九
周洪廣 呂榮堂 李成惠 劉
志邦 劉長貴 徐士珍 朱一
臣 于心齋 卜殿榮 段承琳
王德儒 王壽山 車從發 李
元通 劉坤山 劉吉堂 魯樂軒
（女界）曲蓉香 劉崇琴 于秀
芬 徐應福 張淑靜 劉馥蘭
孫貴嬡 于淑文 于明玉 王
仔 李秀英 楊桂蘭 王彩素
王桂雲

貔子窩
于桂亭 劉逢原 王文卿 高
丕德 蔡子揚 安積德 傅寶
仁 鞠 西國 安吉年 刁振分
邵本勤 張印堂 張壽山 呂
化南 王連德 袁舞卿 何福
年 王維新 姜公德 于德
王鳳麟 高世番 丁 元 鄭
純儒 田雲五 王有綸 高丕
且 蔡之官 李靜波 孫邦臣
呂 人家 崔儀忱 鞠世德 高
紹讓 劉伯泉 李邦太 鞠維
軒 朱永田 尹瑞璋 朱玉堂
王道一 王忠禮 孫春舫 王
聲遠 王運章 蔡勉之 張家
職 李世泰 蔡聖禮 于千文
劉克溫 王吉祥 曲長清 姜
忠相 郝泉祿 單廷科 王儒
墅 王玉田 單世盛 張寶璽
王正家 鄭聖齡 任巨室 韭
長富 高景孟 劉精一 滕元
喜 邢安仁 辛文會 祝源茂
邵德魁 郭十陞 陳世本 李
世泰 滕運通 許英賢 孫守
日 于德洪 高緒爵 王永和
王允中 邢忠選 安積學 宋
鋌軒 吳子曜 王雲忠 吳邦
太 張景山 高慶霖 王潤堂
李冠五 邢子豐 宋大本 李
子陽 宋繼遠 金貞邦 罩廷
恩 劉蓬山
（女界）于喜英 孔憲彝 安
玉盤 梁華軒 劉金鐘 劉玉環

三十里堡
林學善 徐芳名 王明珈 孫
蔭棠 朱雲奇 孫品三 王迺
臣 周鵬九 林基藩 呂瑞亭
張廣大 曲永江 于長新 李
秀民 張守田 吳西濱 王殿
臣 周壽山 吳本昌 鄭明道
孫永年 王振家 姜鴻程 張
玉泮 于長德 朱德芳 閻文
新 梅玉德 潘豐玉 梅玉清
雷治亭 黃永平 張永德 邱伯民
（女界）王秀岩 曲愛川 宋亞
夫 宋桂嵐 王秀容

大連
張本政 劉睦堂 邵愼亭 閻
之如 劉金銘 王健堂 閻紹
貽 曲作楷 周孝懷 康道忱
徐香圃 韓福雲 安承生 安
慈民 于銘三 周作之 顏三
峰 劉召卿 王祝三 劉子翔
劉仙洲 周玉書 孫傅芳 劉
福堂 范貴三 周子楊 蔣輯
五 藍少齋 段鴻志 趙成德
王震東 侯立中 于寬德 崔
青林 于天和 安寶臣 崔福庭
徐榮 陳文德 陳明德 周文
富 安承訓 邢乾一 孫品三 陳
德麟 由善遜 李英堂 曲大川
王貴江 唐潤芝 王貴湖 盧馨
明 遲子祥 康耀臣 曲子源 潘
復 張英華 林華堂 劉遠來
颶子順 周學熙 遲祚廷 傅
小菴 孫昌遠 范先英 劉麟
閣 高吉先 胡湘九 張麟
劉儒堂 孫廉浦 劉蔭豐 張
文泉 周廣學 郭鴻方 李元
亭 徐殿祥 孫殿珂 王治熙
夏尊美 崔國璋 張傳鈞 鄭

乃武 王復壽 周元慈 金純
治 田中玉 李定魁 李思浩
鮑貴卿 王承斌 張大魁 郭
子珍 宮柳村 孫文慶 殷天
乙 金士佳 郭光祿 朱傳興
韓玉萬 劉連和 楊朝治 耿
錫純 孫源清 李義揚 王有
信 滕運檢 王明鈺 王其善
劉人憲 徐廣居 蔡廷幹 曲
春亭 趙子鈺 王占元 王聖
容 丁文江 王連甫 黨金源
麗述孔 史玉書 邱任元 林
憲祖 周平月 王伯英 梁鴻
志 惠士昇 曹樹春 荆壽樞
劉堅飽 閻粹亭 沙廣富 梁
鍵人 劉子亭 林修竹 彭祖
佑 于乾一 姚鈺 陳光遠
皮耀庭 徐韓之 李紹芳 孫
萬箱 鄒因陳 邵式毅 宋選
三 劉振邦 龔建勳 黃心田
吳光新 崔國超 袁忠漢 楊
祖耀 武建威 廣樹槐 李維
藩 金卷雲 潘春山 曲志雲 陸
殿臣 孫文潘 潘棟卿 趙石輝
姚文尉 劉六塔 曹景玉 楊叔
東 呂鈺 王幹臣 安靜三
李惠源 周詔睡 遲元亭 陳
達三 王家瑞 鐘震國 楊毯
人 王慶堂 張玉亭 張洪五
方 永昌 張幹民 畢叙昌 胡
金肇 姜寰 祝祥本 翟仲
仙 高恩洪 李秀崑 張菊儂
劉玉璽 程伯容 高煥章 鄭
九如 陶瑤階 王繼興 楊子
型 徐國傑 黃錫齡 溫樹德
維 穀威 孫奎燕 孫宸臣 戚
竹卿 尹廣韶 姚聘臣 邢學
煜 陳益三 鐘鳳山 齊玉衡
莊 景珂 穆玉梁 彭鼎和 柳
起田 孫永昌 王子良 林續
廷 張景山 于占甲 林錫
光 張善智 祝德森 郭子
雲 高振榮 張顯元 吳寶
貴 吳雲善 郭日生 張振海
姜耀亭 于星三 王樹堂 康
蘭亭 劉洪剛 于竹泉 仲鑾
發 于立堂 王振聲 孟天成
于文治 金鑑人 楊潛初 顏
儒亭 唐雲峰 劉雨亭 于清
壽 邊清泉 李賢臣 王緒興
王印川 祝仞千 楊占魁 朱
效武 閻洪等 蔣子靜 鞠丕
德 陳子楨 杜鳳舉 王復
尊 顧震 劉天恩 高振
成 王在新 劉靄人 鄒岐
山 郭連開 楊煥新 王維
翰 周華堂 劉先鴻 唐斌
儒 劉華卿 劉玄圃 殷天
純 馬子敏 憲 眞 張貴賢
宋雪琴 楊寶福 朱文明 王
蘭 由獻廷 梁世暄 辛茂福
高維專 陳士讀 劉萬順 劉
鴻業 劉治英 梁景三 宮祥
玲 颶聘三 張叔儼 憲章
劉俊德 鄭植安 林翰周 韓
樹榕 于文順 陳道仁 楊九
芬 王治田 邵實三 王在庚
王友仁 于魁一 郭玉藻 張
星五 張廷慶 朱長翰 于永
江 鄒九如 徐紹武 衣元章
明吉昌 劉志飛 王克新 崔
福軒 楊介執 方孟祥 林桂
亭 任師尙 祝少範 劉子賢
張裕泉 金永安 孫源江 郭
進木 孫明山 張慶安 溥
偉 宮祥垣 太史丹五
胡安治 王源泉 張仍智 劉
子豐 王繼興 姜吉堂 李子
清 方德明 邢順亭 張煥祥
黃子康 郭左謀 顏伯平 張
客公 金憲章 曹正禮 楊海
榮 董毓麟 趙裕堂 王如松
王有召 常子英 張芩侯 陳
鴻賓 孫錫五 曲志遠 楊崇
山 高玉璞 朱 曜 張慶和
林文龍 陳樂山 周蔭人 馬
官鍼 常子南 朱梅春 厲大
森 武維烝 張夢龍 郭相綵
新福 同 于廷昌 劉揆一 王
清源 劉大可 馬象長 陳廷
玆 王壽山 尤玉山 汪鴻閣
荽明 文 于化龍 周文學 官

世侯 沈紹民 趙信卿 張軒
民 邵希玉 張朝政 郭清倫 方
景覺菴 楊蘭芳 畢隆堂
高林 王蓋臣 劉治祜 裴克
富 由振邦 孫國堂 喬傳賓
匽雲旌 邱靜春 張耀亭 遇
子嘉 馬兆豐 彭世榮 郭鴻
勤 張伯川 徐福堂 命明長
王天祥 宋英才 唐堯堵 楊
珍山 王桂華 張 宜 劉祥
致 朱長岱 王純祿 梁銘三
于紹五 張裕榮 許益崑 許
益垣 楊崇蘊 趙蘭亭 朱多
三 唐海亭 潘正新 邵尊五
畢文堂 金鎔鼎 于維藩 張
興州 郭振金 陳品三 車芳
亭 周彭年 李樂亭 毛發順
朱學範 潘仙舫 姜連城 朱
連昌 孫秀巖 楊固之 盧允
慶 金明德 朱長緒 黃錫齡
劉金銶 郭清波 王茂田 于
清和 宋大治 郭連官 石祥
源 郭連超 李銘臣 陳章哲
宋輔臣 薛吉田 孫實之 王
學亭 姚汝南 李萬成 李榮
高 劉明祥 王子敬 朱萬山
王永亮 宗楷林 馮子傑 高
學階 沈耕之 姜義軒 譚壽
亭 劉春元 張子仁 陳瑞祥
王培好 李子芬 劉欣泉 王
子珍 劉占華 周嗣培 李文
星 馬子升 劉慶基 鄒世聚
呂鳳欣 洪潔臣 柳仁山 劉
文忠 孫香山 遲寶樹 王訓
臣 宮仁盛 李傑元 王敬蘭
李純亭 李福堂 高學池 李
炳序 蔣鳳泰 紀沐新 周吉
清 劉雲亭 李雲亭 崔善亭
劉振東 原朝光 郭世昌 王
金銘 于學恭 鄒善亭 曲德
民 王左泉 王學亭 金鐘顧
韓受益 劉臣五 李春亭 苗
春滋 由邦奎 實純一 崔縕
奇 王福堂 新翰臣 馮光遠
金鳳把 馮福松 于伯文 于
顯亭 于光春 梁東昶 曲永
新 林雲峰 邵健亭 葉鐵山
劉降善 李杏元 鄭來儀 潘
鴻昌 王子聲 王益三 梁聲
軒 王文三 張心足 王春吉
李君明 謝世煌 孫松林 隋
福林 馬耀聲 許溢東 張汝
爲 王君述 陳子生 劉端一
王祿昌 于子厚 陳芝山 孫
堂 孫巨卿 國景文 姜元福
龍九 李世延 張壽常 季明
李樹興 王長陸 張岐山 于
雲 燕仲三 沙壽芝 劉登成
餘慶 遲允焯 罩子耕 楊凌
孫登之 孫元福 張永順 曹
正仁 楊華山 于宗海 張樹
林 侯成玉 王兆梅 孫貫五
段鴻恩 費明軒 韓信侯 馬
煥新 王有林 楊極政 林左
亭 任桐崗 孫德璋 林玉田
劉慶尙 隋慶福 崔齡亭 高
振强 王樂亭 王正寬 李善
銘 金明堂 簡仁南 范永才
谷 英海 刁萬通 孫仁齋 孫
世 朱芝春 張輯臣 呂實修
吳雨亭 陳瑞生 馬德貴 汪
鑫齋 張維寅 朱萬方 鹿香
亭 李敬明 王治民 馬介一
洪文齋 王藏福 王昇舜 張
愼菴 張壽卿 于德遠
苗風潤 唐雲峰 宋大富
賀寶璋 周德福 梁晏亭 崔
武周 宗鴻志 李德富 蘆德盛
于農耕 郭相林 曲豐厚 任
廷 李長民 潘文禮 盧桂林 叢德
薛希頤 王明三 劉純英 于
慶鐘 張愼五 哈春亭 湯維
茂 曲潤生 趙從英 王兆甲
林東嶽 王忠耀 譚仁川 陪
文學 程樂九 程銘三 園雨
亭 盧廣禮 賀子開 陳鴻
蔡中印 李景堯 陳芝山 武
大黃 劉惹文 張春亭 鄭亭
林 牟振東 王緒興 杜純三
忻伯芬 葉瑞掌 孫鳳岐 鍊

延九 程丕甫 胡芸圃 冷子
實 趙學茂 孫鴻齡 孫凱廷
陳敬澄 常俊卿 王達三 宋
經軒 安子襄 鄔浩然 蔣旭
莊 斐耀亭 荀麟祥 王璧亭
李仙九 劉雲閣 曹希舜 李
文學 李竹軒 林鵬卿 康從
周 李麟閣 劉兆春 宋耀亭
楊鶴齡 馬秀峰 劉華崑 王
恭甫 趙金城 歐陽鵬 柳韓生
發 叢子明 張炳南 所雲平
王保德 隋彥雲 王受益 趙
其鈺 劉國陳 王玉春 鄒永
堂 薛振祥 曲芝有 呂訓
春 崔懷禮 石傳新 于子
寶驥 尙松本 金萬育 呂寅亭
仁 張雲淸 蔡苑香 楊
陳雨田 馮 有 李石甫 蕭玉
貴福 李永和 王兆鎰 韓奉庭
璞 王振華 杜樹齋 周寶心 盛
林祥實 季銘有 周寶心
永年 初玉生 葉得興 由兆
昇 楊逃明 劉敬亭 孫魁五
于維芝 李景文 石玉田 孫
守第 萬國澤 宋蓬芳 牟潤
蒲 褚玉鳳 張瑞山 吳子玉
曲寰淸 王松山 于敬臣 岳
欽明 孫振泮 曲愼修 武鴻
翊 蘭春圃 王子浦 王如柏
王學濱 趙裕堂 李永鎭 王
錫祉 于學洹 孫壽亭 張玉
傑 程遠志 王浩生 姜元寶
孫有財 張恩義 王樂三 羅
希珍 高榮舉 潘萬全 韓希
周 王松泉 郭春榮 楊開五
盛臻 明王吉 慶 王煥亭 于
長運 潘忠章 侯立潮 周士三
魯 劉孔朗 朱餘三 馬省三
孫樹田 趙匯東 牟輝連 楊
杏村 殷紀五 邵希恩 呂公
成 張魁臣 仲子美 張澤生
曲仁廣 明繼琴 姜維禎 金
蓉波 梁昌信 邱鴻昌 官錫
侯 楊馥亭 林銘三 李堯臣
田潤洲 孫樂賢 任振川
李守義 周紹亭 張立
祖 孫蓉亭 唐嘯廬 于光棒
谷玉臣 林錦堂 姜樂三 李
省吾 韓璧信 于子仁 孔夢
九 安樂堂 王華亭 孫昌泰
金上業 張儒智 夏玉衡 倪
桐孚 張明三 蓋芩齋 隋夢
塘 夏錫三 冷鴻書 王玉相
張梅五 鄒元明 曲德民 吳
星若 張錦蘭 朱忠仁 焦祝
三 劉明盛 陳玉亭 王子玉
張馥遠 陳文安 李靜山 崔
元會 曲日財 高正祥 呂習
之 張子香 黃翰臣 劉家庭
高會源 欒世慶 王紹武 王
明超 王瑞軒 李元貴 聶憲
章 柳成名 汗德寬 羅濟
澄 安偉川 欒樹勳 王
作軒 王有田 車鴻儒 邵德
宏 鐘義臣 譚喜三 李長奎
連 對廷 李德明 張奎東 劉
長運 劉占瑞 任仲南 朱恩
三 趙開元 賀桂芳 林亭登
牛 劉位 曲丹亭 鄒培科 王
振英 曲寰淸 申潤田 呂實
仁 蓋福昇 劉漢舫 黃紀五
姜鴻勳 韓崑柏 馬玉璣 王
廷瑜 王搏九 任子謙 李榮
亭 呂華來 張煥文 張繼超
王惠堂 郭連祥 林樹春
宋星瀾 于華亭 刁有忠 林
尙海 楊樹芬 劉瑞甫 傅鴻
軒 董寶臣 于振國 于靜波
辭永陞 唐克修 才錫三 田
所瑞 劉仙舫 王輔廷 于季
同 郭萬昌 段紀五 左子育
柏永隆 關義堂 隋鸞亭 王
文梓 孫秀岩 陳紹文 于華
亭 劉寅東 孫興周 李子鐸
任聘卿 劉德山 王景福 李
仙九 姚如南 李子賓 張壽
林 隋廷英 鮑義卿 李松山
任立江 李獻甫 遲子亭 王
鳴九 陳竹軒 李安田 李宗
沾 安立謙 唐善昌 陳傅塽
韓乃占 王國基 李啓明 傅
立珠 薛文升 王子南 劉順

高福祿 徐仁堂 王永德
孫賓廷 胡慶雲 李銘臣 孫
成文 蕭日昶 魏子明 徐少
亭 趙德修 林瑋堂 呂作柄
夏薪傳 孫丕基 張廷豪 韓
連泰 褚和堂 林壽先 韓子
林善齋 范子楨 張仕吉
陳韞泉 梁長福 許德年 許
萬亭 孫景禹 王貴亭 丁奎
生 胡芸圃 徐香居 曲禾卿
夏永臣 陳洪聲 王樂亭 許
惠年 許恩年 劉惠亭 宮仁
盛 冷敬亭 姜西亭 侯儒寬
隋殿英 林韓五 王竹亭 李
炳桐 溫樹田 孫希謙 王蘭
亭 樂心泉 郝忠裕 杜言亭
劉敬塀 于鴻凱 牟尊五 劉
萬有 侯錫疇 王振聲 曲世
寬 孫士鴻 孫源甫 關岐亭
王永俊 鄒永泰 楊延信 孫
純熙 張梯月 戴子銘 陳希
林 劉本傳 劉鐘善 曲壽山
黃信之 鄒子寬 王會庭 孫
宴永安 牟伯林 韓德
鉅卿 孫永枝 初金章 孫文蔭
軒 白春森 叢殿卿 李德三 賀
子開 孫伯馨 姜子明 隋生
雲 申統一 侯文軒 李永逵
傑 李子恒 安俊卿 管登雲
樂尙秀 楊先行 徐福卿 任
善鐸 陳彬章 接香庭 孫仲
車振聲 潘金福 衛一臣 王
尙卿 董毓麟 張同興 徐壽
山 張益三 傅顯章 張玉璞
周元有 任善政 高鳳翔 盛
進忠 李玉平 戰福山 隋宇
堂 韓福堂 安惠民 張振聲
郭華堂 陳爾田 孫恩浦 高
鴻蘭 宋新元 曲立德 黃忠
進 劉治秀 李子賓 郭子權
陳字卿 安少亭 于德河 任
善濱 洪如川 閻寶頤 黃應
軒 李雲成 張文彬 劉鴻祿
梁恰堂 石雲山 畢仁芳 宋
登五 于季同 李蔚亭 徐憲
齋 馬書九 賓潤生 韓國通
王振廷 鞠殿瑞 楊同桂 王
義三 李星三 李獻甫 林友
恭 唐善昌 劉仙洲 黃瀛東
王德成 孫詠祥 姚子濤 王
日林 梁觀民 宋占經 孫壽
亭 焦祝三 馬文彬 林書典
霍子賓 周竹軒 高文榮 房
魁士 盧仁堂 陳星五 王盛
義 曹漢章 蔣鳳泰 王鈞
文敬齋 楊允楫 杜友棠 郭
瑞凝 溫書田 于仁忠 張萬
田 葉京相 楊玉田 張同堂
毛延年 王鳴九 張振之 楊
振聲 李永清 車敬堂 王天
魁 唐瑞周 姜德昌 曲化南
郭萬元 孫學令 許貴卿 呂
永泰 王恭甫 丁占一 顧紹
三 許尙忱 林坦基 陳瑞祥
孫願學 李初超 苗雨田 程
元愷 張瑞五 王長謙 王受
益 孫賓廷 包時墉 張維一
孫鑾生 隋芝亭 于延昌 王
熙齡 田元基 林善豹 任仲
南 劉金彩 于齋 于子仁
歐陽玉樵 姜雲溪 郭尙文
李子囊 王遇菴 胡仙舫 丁
實山 王鴻仁 李春林 陳培
信 梁士英 閻寶和 王耀庭
張焱可 牟子明 于明海 張
仁堂 祝洪德 劉繼先 麗玉
生 金榮波 王信成 孫吉菴
劉秀山 孫寶泰 孫興九 王
德行 隋正之 安純福 于鴻
凱 燕仲三 方尊周 李雲臺
楊銘裕 冷紹仮 吳墨林 姚
鶴齡 孫不烈 張忠恩 丁鵬
東安 仁 錢家駒 周武福
惠鳳麟 劉發祥 王殿臣 張
瑩軒 徐友桐 宋書堂 孫中
杰 夏子瀛 楊立祥 耿慶祥
張柏林 謝泗泉 范乾德 劉
永田 安俊卿 欒世慶 賓文
喜 張景陽 喬聖傳 崔士鳳
尹成貴 孫鴻齡 宋丞 憲鴻
羅亭 趙芾軒 張星焱 崔樹斌
胡效良 鄭萬椿 張棟 梓汪

漢民 劉純英 李麟閣 楊穡
香 劉家聲 林翰周 王明高
安純甫 黃瀛東 申含章 曲
振東 王鏡澂 劉瑞章 唐彬
容 韓篁洲 姜錢海 張吉信
王新國 趙健基 王德興 王
士俊 趙作孚 李啓明 鐘純
孝 王岷山 孫永成 王如柏
趙金城 高象先 徐曉樓 李
佐卿 劉茂昌 常穉南 沈萬
同 張乃敬 任福泉 陳庭泰
王靜瀾 王竹亭 王達三 譚
仁川 楊少孔 王勳臣 孫純
熙 劉煥文 劉仁澄 喬滋圃
霍善鄉 陳西周 歐陽鵬 張
樹林 夏玉樞 陳昇三 陳子
經 遲祖謙 林魁一 胡慶雲
承溫 林克戒 衣立勳 孫嘉
李仲泉 劉瑞亭 韓謙 劉
聲 李子甫 沈學成 姜永津
于慶鍾 王義三 李 繇由
松軒 初克建 李子昇 梁心
一 王世平 劉鴻業 沈仁亭
孫介臣 王河濱 姜西亭 王
吉中 于文俊 喬德本 林澧
亭 李初超 李定安 王成齋
謝忱山 于子安 徐拾芝 張
鞠庭 李景昌 劉發祥 林鴻
財 王鼎靑 黃伯康 王振家
姜福忱 馬柏廷 于德遠 尙
松本 王兆芝 劉燕臣 趙建
基 陳仲元 李堯臣 李明堂
曲克甫 劉秀山 張昇橋
宋守和 郭文義 李永達
孫殿卿 孫貴方 張玉治
宮世雲 李友三 韓汝偉 高
少陸 劉瑞章 段子祥 周賡
心 林壽先 李文舉 曲子賢
杜樹齋 王文煥 陳遠茂 王
乃貞 王圭均 王祖逵 高振
榮 張華亭 馬國樺 孫世五
姜俊英 林書典 吳星若 曲
芝友 董應文 程伯容 周武
鍾 孫配恭 劉治珠 溫書
田 高振强 何英毓 吳穆齡
徐仁堂 冷蓉塘 尙景海 李
淸瑞 趙建基 王元愷 王周永
王惠堂 侯岫山 楊贊侯 孫
繼五 孫世雲 何棣圃 周忠
堅 欒隆基 周伯蔭 安子良
康潤亭 颶鳳山 安春和 王
仲三 韓益三 郭建銘 張子
林小山 劉戴明 苗少雲 姚
純 張獻五 林茂泉 曲菘齋 趙瑞
華芬 王紹新 馬惠階
泉 王鉞 牟子明 張秀山
原桂芳 夏鳳儀 孫恩溥 杜
東郊 丁春甫 姚韻珂 關錦
溥 丁春台 商中和 劉鴻任
堂 梁維福 緒雲颺 刁智堂 滿
全彬 康賢臣 孫聘三 威光遠
邵振聲 林瑞庭 徐阜 夏
張樹林 畢仁芳 徐友桐 張裕
永臣 洪如川 丁吉軒 張培芸
民 樊德光 王慶新
孫加聲 鄭增鑿 王錫和 申
鐵嶽 黃錫令 鄭鳳桐 黃河
源 李鴻飛 趙中實 周德窈
張炯臣 馬省三 姚明甫 胡
志飛 侯寶齋 董俊德 金輯
五 宋魁士 安仙峰 劉治超
王恩霖 王兆梅 李克昌 曲
子賢 趙玉臣 賈石亭 張炳
燕 隋天祥 魏長德 吳子良
姚子濤 趙本鐸 梁希崑 丁
驥東 馬德純 李厚民 門慶
石傳新 楊壽山 宋祥臨
辭吉雲 梁學義 林鈞實 李
瑞堂 李克明 蘇興福 王耕
五 杜萬江 趙永綱 王治信
毛永泗 接偉齊 馬少伯
吳凌閣 張利堂 劉占
鄺 劉和聲 馬天寶 孫蒙泉
鍾永順 林芳蘭 范旭東 方
日照 于丕明 孫貴麟 侯文
蒲 曹珍甫 吳紹唐 王之進
王濟民 王文盛 陳德滋 于
壽喬 劉敬權 陳韶文 胡秉
初 李季强 王復啓 許尙忱
李仲剛 李蔭泉 江執中 許
善之 王信齋 田逃訓 予雲
甫 沈魁五 王浩生 孫子傑
魏新甜 姚禹洲 李純九 劉

隗山 梁錫三 王裕文 張炳
南 王靜安 尹仙閣 陳英
孫漸九 魏昇三 劉文田 帶
立靑 郭南亭 吳豐泉 王培
世 夏玉田 樂晋臣 范新
綠 周潔臣 郭瑞堂 汪伯泉
劉雲閣 鄭福堂 于彭年 張德
同興 張華堂 康順五 張
李範五 王匯東 王金生 王
暉晉 安仲常 蘇文斗 劉逢
原 盧月波 趙舜如 石硯堂
孫還浦 郭瑞符 方振金 李
蘭亭 朱少顏 周維禎 邱瑞
泉 樂德馨 馬得當 王俊之
滿銘新 周惠軒 王省三 王
永福 張子恒 劉衡 梁學
齡 張信齋 于治新 萬樹斌
伯行 王長江 郭義方 劉占
富 董紀五 姜興詩 武維揚
丁宏基 王鳴九 王永利 鄭
一 楊蔭菁 林靄亭 張占
延明 劉兆祥 方漢池 吳守堂
楊贊侯 趙蔚然 柳瑞卿
金範五 劉德山 王兆
連 初子安 石源祥 呂克訓
邵景周 朱克仙 朱小雲 沈
純一 李成田 高學志 王曉
雲 張紹亭 朱敦武 馬聖舫
陳憲章 王振鐸 王仁普 李秦
得先 牟佐傑 王鏡堂 高克
清 金鳳池 朱樂春 趙鴻臣
婁永安 李懷茂 孫廉明 孫
成周 石蓮山 王復綱 趙彥
夫 任嶶山 王維周 張瑞卿
劉乾元 劉新三 周仁安 邵
士元 仲子美 孫元達 劉樂
亭 馬得山 陳國有 張寶聰
高德發 張國儒 包榮如 孫
文德 葛振青 王嘉和 周金
堂 劉毓琨 張永惠 徐鑑良
姜竹萱 許恒超 王日祥 李
春峰 俞學敬 安子平 財餘
三 趙忠良 張伯衡 崔子玉
林文開 李文山 李內文 蘇
貴亭 萬永祥 劉心如 劉雲
波
（女界）于銀屏 許馥芝 于銀
鳳 劉雲裳 吳玉珍 崔淑良
李蓮梅 侯玉蓮 車玉芝 崔
淑清 曲淑珍 劉佩瑛 過蘭
鳳 遲淑貞 鄭香雲 白淑玉
王翠英 苗秀英 王瑞雲 于
秀英 蔡綉英

遼寧省未分縣別
吳廣文 傅玉璞 唐沐仁 程
慶臨 王襄臣 劉晏漢 楊華
山 張鏡宇 李榮久 陳泰珍
梁維新 張禮平 許秀峰 王
夢穀 韓礎石 鄭子章 王立
廷 馬海龍 孫惠臣 茹蕓階
星恒 于開藻 許洪濤 閻家義
許文彬 謝成功 張偉超 吳
（女界）吳仲班

吉林
張作相 章啓槐 孫其昌 王
之佑 李錫恩 王莘林 馬德
恩 鍾毓 劉鈞 熙 馮治
誠 允魁 陞 安玉珍 榮
厚 景 諟 陳子植 楊毓峰 劉
吳國聘 張維禮 榮孟枚 劉
琛 王富海 熊希齡 王維新
張荃芝 徐恢 李光前 鄭
啓明 傅佛 李芳春 顧次
英 熊 李慶榮 劉茂 昭
馨 吳峙 趙汝楳 劉
李熙元 馮藍樹 張鴻辰 誠勛
瀛元 劉樹潘 梁廷棟 李
楊蔭溥 李樹潘 吳芳春 孫福
鳳翔 謝雨琴 吳秀春 孫寵
澤 穆元楨 陶信實 張翼軍
崔清倫 劉恭忠 孟慶恩 富
春田 王壽善 趙汝棋 石雲
印 梁廷福 景 蕭 湯泉
賈上 姜潤崎 吳鐵峰 聶
樹清 郭進修 馬超群 祝紹
周 張德懋 沈芝軒 熊希齡
胡再興 田解 李端 宋
紹堂 郭鼎周 李銘書 劉樹
春 吳德麟 衣鴻齋 劉培荃

（以下接第八面）

（接第七面）
周貽賡 潘鴻年 成世杰 呂
德麟 高玉琛 馮嘉蔭 崔德
茂 高利鋒 齊如政 吉興
張壽昌 孫繼先 張明潛 王
洪祥 王祖培 趙繼楨 孫廣
甲 林冠英 艾廼芳 南秉方
林錫光 王景會 袁嵩瑞 華
廣釗 于龍溪 李葆光 趙鴻鈞 李蔭
民 賈文凌 張松齡 徐國光 宋
兆麟 張雲塘 王之棟 崔景
雲 吳元敏 李振聲 馬連誠
常堯臣 潘鵬年 蘇維榮 畢
海舟 洛榮普 周懷印 張春
霖 馬龍驤 趙芷香 邢占清
石濟川 辛青山 張鳴盛 張
書翰 孟傳榮 毛遇威 張雲
璽 張子元 逢宗元 盧泰祥
龍 鍾壽 酒彭 曾兆璧 張
均慶 袁鳴鈞 楊培 鄭季
階 范玉田 張耀廷 宋心齋
劉興武 武宇宙 劉霽亭 祝
乃秋 沈紹瑜 孫鳳九 朱嘉
琛 孫紹亭 陳倉 曲寶珩
徐崇武 趙甲 陸紫服 程
科甲 劉清 關吉昌 何錡
李俊明 韓古愚 周鶴田 齊
佐忱 劉瑞三 趙紫圃 高世
慎 韓公茂 張華甫 韓樹屏
趙傑三 楊彭久 劉月安 尚
俊忱 劉積三 何向陽 蘇子
靜 劉子安 耿彩軒 徐鳳五
城 陸林 朱廉波 孟子餘 田
濟民 關兆人 陳毅然 李仙
嶠 車敬之 王文芹 蕭育民
楊一山 景武平 王暘 胡
綿青 于作霖 蕭露華 毛羽
豐 吳子勳 王鴻年 郭秀冬
李沛然 李景春 曲鳴和 沈
紹安 鍾懋安 林伯桓 李連
義 申鍾岳 朱洞明 遲耀彬
邵鳳洲 何殿芳 李品三 關
義鐸 孫霖 盧俊階 柴松
年 韓介生 齊雲峰 關靄如
李鵬霄 胡天民 馬惠霖 劉
夢坡 王子元 張景暉 張子
厚 陳長福 王育才 王家藩
李鴻德 金鵬勳 韓祥五 沈
羽軍 張叙倫 羅振邦 范萬
鎰 富潤卿 王興吉 張德梅
毅 昌 郭伯言 李劍安 徐
宏時 董玉璋 關森 沈子
振 祝步唐 溫子行 趙福魁
關世魁 畢覺輝 顧寶善 盛
芳厚 郭恩霖 郭榮鑣 劉文
寶 王紹文 張作丹 李桂林
馬龍圖 黃治香 馬樹常 宋
嶽齡 涂熙彩 王鴻勳 關錪
岳 李廣平 穆純昌 宋日新
楊定清 張之鵬 關榮森 張
明濬 高華霖 吳祖彝 馬文
黃光佐 宋常延 金福鑑 金
璽 世興 王明訓 耿熙齡
明 李鴻嵐 英 恕 閻學武
馮占海 潘漢章 印書鐸 關
古愚 黃履霜 陳明卿 季文
濤 沈介如 榮錫亭 王榮
汪麟廷 史函 孫耀東
徐贊忱 金子風 劉勳
三 楊子玉 李葆謙 常彥卿
張尊三 孫世珍 劉雲台 開
建 劉紹基 李服箴 何子如
玉伯康 牛肆章 蕭萊峰 劉
喜林 張子衡 謝恩波 楊秉
鈞 洪希賢 亢以廷 周雅文
劉其中 高榮九 李惠晋 左
錦堂 沈之波 程葉章 易石
珊 孟壽忱 閻云五 石秀峰
白鹿康 朱彥邦 陳凱三 韓
錫璋 楊藻林 呂拱辰 牛舉
樵 楊任南 劉天龍 秉向辰
高德潤 李巨川 邢俊 王
化南 程肇修 溫祥 張
彥 李文熙 于心如 馮省三
徐成貴 常印吉 韓鳴九 徐
立國 孫桂海 張和志 邊書
福 梁青五 任顯章 錢瑞五
李惠卿 汪恩波 齊國安 李
熙 王忠文 張松全 崔明煥
劉鳳舞 成錦榮 劉文科 隋
立科 邢長青 唐玉衡 馬兆

峰 許錫堂 韓曉嵐 袁慶合
子風 岳 馬森峰 馬志遠 白
鍾 戴恩厚 楊學源 伊希
尹 劉鳴勳 王賓甫 高青山
常振青 張壽山 陳伯英 李
世昌 朱洞先 李香亭 張圭
權 化吉祥 高升 黃召文
張連升 張萬發 吳潤麟 于
清泉 白敬波 劉海川 王復
曹蔭棠 門世志 薛青蓮 魯
子人 屈慶一 祖春芳 魯桿
魁 李樹林 黃金榜 趙峰雨
立田 劉向午 周公振 周萬
明 崔雲起 趙允捷 馬晃珊
林鶴泉 朱永濬 張作濤 張
訊時 德金聲 駱紹華 趙榮
陞 于遵實 程延吉 陳國琛
宗蓮 賈錫五 姜紹周 程延
蔣樹春 范允元 沈玉和 魏
先 劉玉璋 李禹臣 李桂芳
劉一龍 張象子 苻成
瀛洲 岳崇申 楊遇春 吳格
忱 楊丹如 王繼先 隋文志
劉雲程 李端 富春田 傅
魁武 教德 劉興 洪維珊 高雲
卿 盧宗泰 劉鈞 高蔭柏
高鴻峰 崔英儒 張松齡 于
藕 馮相倚 韓登岳 孫維賢
陶賀彬 谷香圃 張作舟 張
星宸 張寶庫 常潤澤 崔廷延
康 楊子和 胡維華 盧成
吳樹武 趙秉國 孫丹如 秦
林樹 梁鎮 楊致實 金子
玉 季宗魯 王簡明 顧連芳
朱育圃 計驗武 吳顯哲 雷
總震 李廣陽 金子毅 門向
陽 壽增五 趙名久 高語卿
劉輯五 王伯鈞 郭序三 王
起雲 董葆謙 于登雲 吳履
鯁 于子靜 畢向宸 趙雨春 李
秦杏舫 王玉璞 曲之地 李
懋甲 王偉章 江大峰 李紹
堂 郭仲孚 劉子華 郭翽翔
范允元 趙延忱 楊春榮 郭
澤華 荼捷一 關松濤 楊仲
雲 馬伯仁 于翊卿 陶俊謙
劉春芳 王鳳閣 王雲章 盧
雲階 楊丹如 姚義臣 劉鴻
慈 韓麟鳳 王竹岩 喬雲峰
昌 董文光 王惠清 孟
竹 魏鑑唐 姜鳳夫 李冠英 吳
賀忱 陳國標 謝雨生 蔣盧
李蔭三 胡繼昇 張奎芝 吳
國藩 孫述聖 王紫垣 張啓
東 孫興遠 閻啓瑞 遲鳳閣
高伯翔 王介儒 郭敬銘 沈
宗範 戈貽昆 沈恩 張鐵
珊 馬潤浦 常瑞生 李益軒
松山 李香谷 池文恒 卜秀
關銘圃 呂伯桐 張鐵村 牟
忱 李選三 張澤田 裴香谷
趙成瑞 李俊恭 馬希伯 蕭
岩 李德潤 張振翮 趙松
泉 襲文燦 閻伯石 李芳圃
關文垣 高俊乾 王洲唐 依
樹珊 黃祚忱 吳藕農 關潤
革 張桐軒 管執鈞 雨春芳
何新圃 于耀東 馬應九 張
阜如 沙麟閣 丁香書 向郁
冊 王廼西 何悅旂 田可耕
土樹仁 王秉彝 李博生 苗
全 呂佐周 王潤棠 劉玉書
劉會卿 劉仲三 韓瑞芬 董
春鮑 楊策 孫樹棠 寶恒
山 鄭世紹 李文蔚 關蔭軒
榮 茂春 劉鴻儒 劉燦棻 史
涵 蔣新華 葛蔭林 崔淑範
張德全 蕭壽芝 劉文田 李
鶴一 薛展五 池文恒 曲在
田 岳尊五 高魯三 王子錫
孫耀 張志青 王嘉言 李
用三 熙清 侯建德 楊崇
鄗 鄒琦
（女界）申佩芳 繆坤化 李張
淑筠 周灼閣 馬王淑玉

長春

孝 桂林 馬仲筏 文象春 魏
鑑 俠民 修雲汀 何樸
王紹庭 郭連璧 孫仁軒 于
儒春 馬慶珍 鄭魁武 范敏
學 文璧 王簸芹 原廷閣 郭

興泉 王文貴 沈鳴崗 劉璞
魏清仁 穆文卿 張學武 張
仲浦 葉貴 梁學貴 許甲三 羅文
凌 范國珍 孫文海 周
趙振翰 趙振武 張玉崑 于東
張顯廷 李承訓 馬星橋
馮金波 王秉信 沙敬亭 石
天 徐惠卿 孟憲俊 蔣相
軒 王稱炎 齊鳴吉 張德
崔玉璣 張耀武 李志青 馬
益堂 趙潤如 何履靜 穆印
清 朱興源 鄭海春 張十篤
孫秀泉 黃虎宗 閻星五 萬
承祿 趙振侯 王新春 康萬
才 劉成德 柳振森 劉貫一
祝心亮 趙永清 劉若農 張
國棟 王明遠 張子枚 張景
南 孫模之 劉卉清 李觀唐
賈錫五 紀學品 張殿功 紀
育亭 孫毓狹 趙麟閣 韓儒
珍 趙竟成 趙學良 張守邦
董子山 魏連科 朱彥信 胡
世榮 張德齡 李巨川 高鳳
山 董治平 劉遜卿 郝權堃
徐良儒 劉廷漢 趙興久 張
亞雄 關文貴 孫輯五 劉鳳
桐 張廼光 夏永生 趙玉琛
趙文炳 趙汝清 張德新 劉
吉村 李恩九 安維城 張毓
晏國香 田樹堂 趙沖于
田松亭 高獲五 王廷選
李景濂 齊殿良 韓子元 趙
鎮侯 朱鴻達 黃恩仲 魏英
武 張鳳亭 史策勳 閻璞 畢
文富 張永新 王御田 王權
立 王荊山 韓魁武 李鴻奎
李小濤 王化洪 王俊一 王
立廷 陳鶴鳴 任秉權 馬凌
雲 李素鮮 吳鶴宸 葛金隄
宋潤之 李士超 雷文斗 孫
潤亭 謝百川 趙延舉 鄧廣
居 孔景炎 紀東起 唐廣居
閣 熙雍 馬季援 祁子青 王
麟閣 原麟閣 梁國棟 楊省
三 張寄塵 張鳳嶺 王殿凱
儒章 孫華封 劉雨村 王宦
王子寬 劉紹卿 劉如九 陳
韓鳳岐 楊崇武 趙子明 馬
錫麟 王鑫鉛 趙瑞徵 李德
新 張朝宗 張樹春 曹鴻振
胡日陞 周唱體 周毓棠 劉
尊五 王廷棟 王必壽 柳冕
堂 張仲元 王尊三 張海樓
李浚雲 苑鵬影 謝秉衡 高
森林 匡汝非 金春亭 谷正
賓 周玉柄 王化宜 周懷印
韶 盛周 曲蓮池 李萬恩 紀
本生 馬顯異 張保惠 劉耀
宗 丁心一 高松培 張鴻俊
蓮芳 楊登舉 史心清 溫德
岐 萬國琛 章叔淳 梁尊一
徐子聘 孫大有 吳長春 董
樹棠 王浩然 靳造華 崔純
昌 于子章 陳會僧 左春榮
有譽 張敬修 張永律 唐玉衡 張
庭 楊芳譽 王鼇春 馬樹棠
李潛 曹裕民 胡韻喬 嚴兆
五 朱景山 賈俊銘 蔡桐芳
朱吉連 楊香濤 顧宜人 溫
開業 郭福沛 曹樹文 謝成
功 章霈雲 唐福齡 周大靜
張世金 李蔭楫 王北野 張
深民 王殿尊 楊殿陞 單介
繁 朱化南 李陽坡 劉立中
張守屏 耿雲程 王懷德 郭誠修 周
振榮 楊寶源 李景巢 塔寶
珍 王耀東 才遜忱 李少一 解
偉玉 謝徵武 劉開永 張譽
山 楊鑫 楊士林 李春華 紹
永祥 尹桂銀 盛餘 郭海忱
江 普惠 許國幹 徐振東 郭
石輔 郭有義 張紹譽 穆潤
身 徐鳳崗 王永祥 田金聲
昇 孫秀之 陳家政 楊進芳 石
瑞興 曲蓮山 汪安瀾 佟叔
五 張浦清 盛世魁 賈晉卿

韓崑津 孟昭祥 周鴻禮 王
臣 蘇炳武 王振江 李景遠 劉雅
王國基 劉德四 梁柱才 孫
象明 王子江 張乃光
（女界）張蘊芳 曹蕙芳 孫秀
廷 丁明淑 邢瑞雲 宋雅民

哈爾濱

張景惠 丁超 韓雲階 何玉
芳 李科元 顧爾綱 金世英
呂榮寰 張國忱 蔡運升 楊
明理 王順存 米春霖 陳克
正 李振聲 范其光 張厚琨
高齊棟 徐程九 李鐵珊 李
紹庚 劉崇忠 譚世吉 張馨宇
趙金麟 姚熙濟 郭藝林 白秀峰
胡潤澤 金鳴西 李廣臣 孔
廣宇 稅蔚堂 袁慶濂 蔡田
芳 馬忠駿 刁子明 張元幻
鄭子剛 張鳳亭 賈景陽 孫
廣庭 范爾齋 宋寶臣 于喜
亭 李天成 梁虔 孟渤卿 王
敬五 雷渭南 劉景洲 袁厚
澤 宋唯心 張子勳 傅鏡清
曹翰臣 劉作亭 吳應五 高炳
揮 傅巨川 安紹棠 王子政 李
鳴山 王受章 陳玉琦 劉佩芝
陳家禎 李錦聲 金勃先 關
東伯 于鏡濤 河文璞 李兆
霖 王峻嶺 王興五 賀蔭柏
金鍾毓 尚衍文 韓振甲 趙
含章 賈慶春 賀自眞 梁廼
馨 葆康 吳君肇 李秉忱 伊
祁陰 孫雲卿 何策漢 李名
遠 蔡運昌 劉錦堂 王伯勛
馬傳銘 郭崇熙 宋鈞衡 崔
星五 溫和 陳仲宣 施藝東
袁慶源 袁慶鴻 李益亭 李
雅堂 張有容 王奎五 王書
之 魯若愚 汪劍鳴 程臣洲
孫廣甲 單作善 修樂亭 張
承恩 賈若愚 李鍾毓 趙維
楨 桑景陽 張世福 賀益堂
高壁宸 魏則之 張競華 王
樹聲 王雪書 劉順卿 趙荊
山 王繼文 尉少溪 陳仲珉
洪紹濬 呂子容 朱安九 王
進之 丁慎五 哈友三 胡參
臣 劉恩溥 劉樹棠 于榮發
徐少卿 孫逸塵 李維武 吳
景安 王維藩 于文欽 聶長
楊振恒 高景山 許雲程 楊
步瑆 陳紹周 張潤田 王春
蘭 劉怡亭 于爾貴 楊貫三
胡厚卿 張式如 孟鉞亭 吳
子青 邢契莘 孫耀甫 王振
邦 張瑞五 王秀峰 馬忠駿
趙文科 關召南 宋壽
入福 張維中 鄭聘儒
彭 王翔雲 張子建 閻衛宇
賈文峰 白漢章 康善卿 楊
子經 陳友軒 李少農 沈士
棋 賀益堂 謝子清 谷新亭
樂敬臣 李譽齊 閻振琦 張
香亭 于鑑寰 刁蔭棠 鄭伯
良 范墨林 馬化南 辛俊亭
王殿豐 盧學溥 王立夫 孫
裕治 闞澤溥 戰襟三 王殿
鄭稼仙 曾韞 劉鴻泉 孫鴻
闕 關廣春 劉步瀛 牛慶聲
猷 安如石 倪紫岑 劉毅 朱
濬生 闞忠興 王榮光 于松
濤 修增功 邵榮亭 韓化亭
張競擇 鄂雙全 常炳彝 王
蘇崎 徐好禮 馬希聖 傳雲
峰 朱仲和 孫燕堂 關鴻翼
陳荊玉 高鼎如 邢占清 徐
百川 李品卿 徐寶賢 張
非 趙魯 王哲 劉雨亭 陳
亭 曲健華 王振邦 卞爾 孫
際青 高新舫 戰壽堂 袁信
之 盡臣 呂世元 楊紫融 胡
趙清濬 柳松坡 張會辰 傳
之 劉文溥 馮晉三 張子欣
洪壽山 任紫榮 楊沖溪 劉
道南 張鳳書 孫恒達 張
良 吳興基 富士仁 賀家琛
鍾林義 李作舟 孫世福 郭
雲閣 許鳳岐 趙振英 郭雨
蒼 劉湘泉 王宗周 李亞橋
高賦雲 楊順田 徐梅五 李

維國 張銘紳 孫世榮 劉生
祿 林家正 范書城 劉全祿
石眉峰 楊伯壽 姚爾明 馮
詠秋 王璞萬 陳正修 董治
安 張其昌 羅純信 姜玉書
張吉堂 紀豐三 馬子元 劉
患忱 朱登 孫贊廷 崔麟峰
李芳 劉介臣 李福庭 王雲
韜 張允中 張沖 閻樹銘 金
房圭五 徐壽千 郭致文 金昌宇
松軒 劉紹銘 吳至如 徐中
一 王子論 司子泉 梁儒卿 陳
孫輯辰 樊衡柱 李積發 陳
立則 謝端貞 孔雲五 劉裕
亭 紀沐新 王敬純 閻國寶
李盛和 秋鵬 汪塲 常永璽
賀寶樹 鄭純如 李蘊珊 于
龍濱 呂次香 牛育卿 韓敬
和 李啓新 劉靖涵 吳濬如
闕蓋臣 張凌恩 于少齋 張
恕 王法廷 孫子訓 何治安
張常安 謝康怡 鄭鳴軒 徐
九英 苗玉堂 儲香芳 呂熙
齋 張延豐 王雲書
焦輯五 王崑山 鄭維珊 于
子勉 孫鴻齡 韓子鈞 于汝
洲 史春官 于殿軒 蘇澈軒
韓樹功 田廼久 姜炳南 王
蔚滋 毛森 宋子宇 葛立齋
楊梅生 李淑石 呂雲賓 潘
理堂 鄭寶亭 韓盛三 李明
垣 譚世吉 于子南 孫和軒
修樂亭 韓介臣 蘇國 朱文
于壽彭 閻衛宇 洪紹溥 王
玉科 關龍安 關龍美 關龍
玉 劉名階 劉幼波 楊秀峰
任雅亭 許紹志 鄭永東 馬
勉勳 唐克周 趙亨寶 趙益
榮 鍾春農 邵承寶 楊育
田 田俊廷 胡慶善 張少泉
李懋春 劉尊三 薛春書
世亭 洪子惠 張景碉 任紫榮 張
淑言 （女界）張芷卿 楊合茀 胡崔
孔煥書 牛立品 劉慧
貞 王劉綬珠 韓鳳文 劉敬
智 康靜宜 魏惠芳 楊秀良
孟克勤 劉金堂 周廣平 閔
唐書琴 李關麗 郭張竹筠
劉容吾 李志清 高潤琴

阿城

白鴻逵 荊成九 朱文 趙恒
廣維城 吳大可 實興 李
子珍 于廷科 周鳳閣 吳玉
瑁 趙煥章 王尚圭 沈紹宗
王德毅 陳占時 呂國藩 屈
孫鵬齡 關逢漢 劉其炎

榆樹

槐三 龔曉峰
孫殿魁 呂鳳翔 李瑞 仲

扶餘

肇中 傅馥桂 傅廣 韓樹
陰 由維屏 李廣厚 周汝俊
魏乃新 孫耀忠 王子茹 仲
延級 仲鑾 傅馥桂 關文
翰 蘊振寰 關正澄 魏福錫
萬麟書 楊維邦 湯殷先 周
不豊 程廷先 楊文煥 張壽
山 陳瑞麟 張雲程 呂鳳翔
景昌 苗全 尹品三 周淑
張英華 張忍堂 陳之漢 徐
身 郝文藻 苗長惠 孟熙聖
初興漢 周光南 律慶彝 傳
定雲 傅貴雲 張寰 單由秉譯
（女界）由瑞雲

穆稜

徐維漢 張雲程 李百寬 趙
硯田 譚卓如 馬海濤 鄭連
山 楊步墀 楊善堂 稽永順
李竹亭 蔣敏德 張鴻順 尹
希和 馬作民 許壽彭 姚乃
權 王兆田 穆長瑞 白文清
劉維三 孫濟川 丁文濤 趙
全德 尚鵬舉 張蔭芳 胡維
昇 祝其珍 孫禹章 程振年
陳元康 王杜宸 洪維世 徐
福善 劉文田 沙寶懿 潘惠
金 于廷科 黃震東 丁玉山

半園 陳曲忠敏 趙康清 楊
治紳 劉克艮 高賦雲 劉傳
瑋 田永堂 王潤成 王宸
馬耀伍 孫殿陞 張挺生 周
論東 夏竹軒 竇萬福 王玉
學 馬字忱 馬福山 陳鴻一
超 連閣 蔡喜亭
（女界）宋雅民

伊通

常蔭鈞 楊登舉 杜希曾
福元 張銘西 郭景垣 楊子
泉 封紹先 徐庭達 王廷三
郭貴五 李慶芳 王樹棠 李
煥文

富錦

薛魁如 劉兆鵬 劉鼎赫 紹
祿 張純吉 莫長齡 李斌
顧祥鍾

農安

劉保璠 劉傑忠 張悅孔 張
荷亭 張子霖 鄭文韶 宋甲
魁 劉傳訓 劉國銓 徐敬岳
張志正 段硯農 蓋學章 曲
雄伯 王尚伯 趙既明 董文
光 宋德榮 張曙峰 陳殿榮
張志超 杜瑞霖 曲鎮寰 張
志公 趙庚臣 陳揚廷 孟師
北 徐俊三 劉裕豐 張振漢
井清源 左維九 劉玉書 劉
春榮 趙勳民 高心培 宋德
業 史芳 劉佩文 劉鴻鈞
超尊五 梁蓬閣 張明遠 孫
笠忱 李奉璋 史槐三 于聘
三 梁英林

珠河

孫荃芳 耿硯田 莫椿琛 李
瑞峰 郭亮
楊鳳玉 韓玉崑 李毓久 朱
賓文 于琛徵 徐正學 佟雨
蔡慎猷 楊伯昌 王之魁 張

双城

桂 安常泰 吳連雲 賈永濬
唐安吉 常鳳閣 李子香 高
鴻寬 劉大田 王鑫鉛 蔡昭
春 車式翰 陳秋澤 張毓琚
王雲亭 白其光 范先舉 草
沛泉 于榮九 王宜春 于沛
森 蕭英權 陶耀德 白慶山
黃德元 吳景文 白竹坡 王
永德 李遇文 景陽春 魏崇
岳 王樹範 佟子華 汪逢寬
張琨書 李興周 周樹榮 孫
靜三 韓樹棟 傅博傳 趙廷
忱 趙可齋 趙駿 蒼毓和
芍文榮 王子鈞 于翊湖 莫
東成 于珪 盧仲學 張玉
成 韓樹棟 何恩銘 叢翊峰
李本治 劉玉書 田双軒 榮
張榮惠 王殿元 咼子
中 關建勳 張貴恒 徐家
瑞 李春海 吳馨棠 姚廷颺
李仲祥 韓玉璋 邢景略 王
寶榮 陳德澤 李貴宗 吳龍
凱 邢得文 夏鶴一 唐國英
吳潤堂 李子新 吳開堂 李
荃芳 陳國英 杜春林 周蔭
針 郝秉森 陳廣文 鑑寶山
馬貴卿 鄒紫宸 趙馭 郝
叔惠 任慶渭
（女界）朱淑雲 王鳳雲 關
淑哲 姚芝唐 叢鳳雲 宮素
英 劉清潔

長嶺

孫振棠 鄭萬成 王祖暉 劉
紹漢 陸壽山 賀蔭柏 孫連
山 管永勝 閻海樓 魏鵬齡
高文傑 陳種蘭 姚振九 邢
子林 高子元 郭國田 馬芳
亭 高青山 李魁臣 平德明
于東祥

磐石

何慶頤 叢香齋 韓紹琦 賈
錦標 劉心正 叢雨村 崔芳洲
張凌宸 鄧煥亭 張偉超 張麟
陶趙德江 孫不勳 張繼宗 杜
占春 王德明 吳星垣 王化
仁 王玉珊 于雲格 王德剛

一面坡

杜蘭亭 劉榮奇 溫樹穀 焦
善齋 李玉山 王佐聖 吳俊
廷 孫古蒲 賈春亭 方傳龍
王翰臣 沈寶純 王潤坡 劉
福 房貴斌 崔品芝 楊銘陞 宿鴻
曉堂 霍鼎臣 王政衡
慮紹儀 馮振華 車清顯 侯
書麟 會裕 張寶璉 李洞宸
叢堯廷

双陽

劉延祺 周鳳翔 何樾樸
馬德全 馬忠駿
（女界）周瑞麟 宋雅民 耿紫

賓縣

徽 劉庚蓮 黃仁秋 李樹
德壽 馬鳴岐 呂樹聲
棠

敦化

郭恩波 黃撫辰 劉際盛 孟
秀山 于清潭 武梓臣 孫鴻
峰 楊向榮 劉顯 鮑世昌 劉寄
畢潘錫九 趙丁一 張成之 蘇
雅齋 萬茂森 崔占彬 郭景
春 孫小峰 王洛書 周懷龍
馬子體 顏承瑞 郎連祥 朱
長福 徐殿春 姜春圃 遲錫
九 金煥九 施汝霖 李芳亭
趙鼎有 陳香九 張雲鵬 楊
師古 楊振邦 戴振剛 王
琳 王漢傑 王蘊軒 王俊清
牟桂芳 李甲生 武光餘 陳
玉璞 賀英 楊永恩 潘耀東
劉廷章 魏鈞

額穆

趙燮 王連恩 劉止靜 陳鼎
崙 關文翰 蕭功 楊葆忱 張
九齡 金福貴 周雅彬
王麟 王德馨 李春山
沈幹青 呼永年

依蘭

李杜 王世選 豐惠 胡名山
單友軒 張作詩 梁瑞祥 馬
英韜 王殿成 李溥霖 關華
庭 安玉樵 張鳳池 王子厚

德惠

李錫璋 王杜宸 張靖之 劉
陟顯 夏景華 關玉陛 林智
張德昱 宋秀珊 劉宗漢 王明古
明聲 孔憲辰 楊冲林 張嘉
善

舒蘭

劉魁 袁慶清 李綸三 劉
棻 譚維翰 黃書紳 張文
魁 高冠廷 孫紹武 張銘先
李榮九 馬鵬舉 王相臣 司
龍甲

下九台

孫明珍 井錫源 孫福亭 董
曾香 王著華 汪鵬飛 徐景
清 張潤齋 樊式如 單文卿
聘子怡 裔運達 袁品三 王
宗堯 王化民 陳榮九 王秀
峰 梁晋封 孟協廷 秦蘇賢
劉廷一 富文華 善仁山 稅
升雲 陳國琳 胡雋五 蕭德
元 董俊忱 鄧文藥 谷遇春
孫康臣 牟子聰 張善軒 張
紹武 陳國璋 范天民 苗萬
青 董炎芬 張潤齋 周奉垣
張舜五 徐鏡清 劉希中 陳
國寶 趙銘珊 張漢之 李玉
亭 王雲生 高紀耿 秋裕年
傳瑞徵

吉林省未分縣別

張朝桂 孫憲熙 吳鍾麟 馬
良翰 孫象乾 欒紹奎 胡聯
恩 崔龍藩 孔傳一 劉鴻謨
唐純禮 李竹亭 唐寶森 王
省三 興曾雲 馬紹融 徐晉
賢 韓廼賡 姜恩之 劉鍾祺
劉毓蔭 王賢濤 路永財 尹
祚乾 王世超 韓登岳 霍子
彬 富集安 吳玉琛 畢江清
王甲東 胡慶善 于登雲 劉
書麟 熙清 吳式安 才裕

達 李國翔 谷金聲 傅昱文
董春魁 孫聖忱 潘星五 楊
允中 尹保衡 高鵬瑞 郝子
衛 遲貴 洪維世 李蔭
當 王夢庚 趙維楨 楊松
清相 李延秋 烏震軒 楊
九 郭文儀 張富國 郭清海
孟傳海 趙玉亭 宋景生
（女界）王質清

黑龍江

萬福麟 高雲崑 潘景武 梁
忠甲 關作屏 王彭齡 康景
濂 蔡清禪 劉景崇 魏夢齡
于國柱 李光春 任華亭 杜
含英 王彝章 王作霖 溫秉
酒 戴策勳 成友直 張毓
劉裕祿 楊溥 丁蘭昇 劉國
璧 傅勿村 馬元良 嚴壽臣
趙復三 鍾熙寰 張錫堃 郎
官普 陳卓 譚書紳 李譯
于文英 楊孝則 邢世芳 史
華寰 萬錫璋 徐玉良 松紹
凌 高運海 馮向春 蕭鶴延
麗作濤 李曉山 張錦霖 孫
鴻志 程崇 程九思 靖國儒
宋德玉 王家範 齊聯祿 朱
宗衡 韓樹棻 潘殿英 孫鴻
卓 吳崇貴 廖飛鵬 葉成玉
成鈞升 周治岐 徐國恩 黎
星凡 曹連璧 王維漢 阮津
蓮 李德奎 高壽山 馬德久
董鳳吉 李奎武 韓富亭 張
玉田 安永吉 李牲 陳文富
樹齊雲 曹瑞峰 陳海勝 張
景富 馮禎 孫萬明 陸星閣
郭振江 何恩壽 關惠風 劉
從陽 趙廷榮 張福勝 梁玉
亭 趙連馳 楊山周 蘭亭 韓
鳴岐 赫文衡 楊永清 周成
山 葛殿貴 魏永發 廉成平
富鐵忠 張泰逢 趙鳳橋 郭
忠武 車明祿 赫永增 楊樹
培 丁惠卿 孔慶祥 張德夫
劉鴻川 李紹純 宋銘新 王
奐琳 李雲集 傅同華 劉徹
森 王希武 劉秉霖 周玉田
楊鴻勝 史萬學 齊殿榮 初
賈山 宋清心 關啓瑞 鄭文
斌 宋相臣 王訓志 劉蔭棠
堤 劉銳 張璽珍 許慶餘 李
劉永珍 王漢卿 張文 張玉
雲波 何國禮 李星垣 李崇
五 張寶山 陸魁元 宋鳳儀
士 王恩鴻 劉著宣 王永生 徐
德勝 張倫閣 吳貴麟 李沖
池 蘇酒洵 張世鐸 王振
璞 郭占元 郭竹軒 宋樹聲 張
李蓮昌 賈濟川 王霖 何
殿卿 賈澤生 姜潮海 鄭玉
昌 王振山 劉兆瑞 郭呈祥
全 永佑 楊承祜 張玉麟 傅
德有 信體泉 馮希勳 賀章
品 麗國珍 宋吉有 宋延增
田 雲升 高芝秀 周運世 張
翊唐 莫安廷 張琛 包川儒
崔樹基 樊紹遲 楊實 巴英
額 闕恩祿 陳啓仁 陳翺 朱
光漢 鄭澤生 賈維禎 金安
張世鐸 褚文斌 楊玉山 徐
龍山 韓祥禎 汪松年 王棟
臣 楊其華 董玉珍 張瑞五
朱鳳樵 陶英超 王柏 韓玉
珠 李恩績 張德芳 何文山
俊 劉光庭 程維俊 王瑠椿 湯
豪興 吳松林 孟憲祇 劉致
為 張玉波 劉治餘 牛廣元
李桂林 林紹先 朱鳴九 劉
獻忱 宇文鳳 白永順 孟昭
春 許常東 袁克徵 王錫麟
高登瀛 李俊卿 周文慶 范
傳霖 張鴻圖 陳振邦 郭鎮
洲 劉廣林 李祝三 姜宗石
武 安章 李鴻恩 韓光第 孫
敬五 何紹先 侯輔舜 高崑
山 于溥海 張玉 郭文 李鴻
恩 張致祥 王德林 宋
呂雲起 楊子新 楊殿舉 宋
祥 楊會卿
其英 蕭作元 張閣臣 高鎮
侯 王德林 張英 尾殿元 張
莊武 張永泰 劉輔廷 孟子
元 趙佐臣 馬振五 武永順
田樹春 張德榮 劉濯 李青

山 王硯青 賈金聲 馬大玉
洪英略 鍾寶和 馮文凱 張
景山 關世榮 尹旭周 吳松
福 陸科興 張漢儒 周福光
張鳳山 溫泉海 崔榮煥 劉
德勝 劉玉英 梁國垣 許清
舫 于東河 王萬齡 吳瑞齡
吳怡仁 曹富寰 高殿元 李
振清 李祥堂 王紹庚 趙鑄
部鼎 多俊卿 葛瑞琦 傅春
亭 陳樹棠 孟陞祿 李錫恩
孫雲澤 胡景康 關富海 吳
怡仁 劉奎喜 劉光才 文圃
刁復貴 吳瑞齡 李長英 崔
榮煥 陸春溥 容聿肅 岳恬
恒 許海源 馬駿卿 文鳳 陶
富海 曹學昌 劉樹峰 孫秀
清 傳瑞斌 薩力佈 徐勳 解
德源 張寶林 喜全 吳凌漢
李青山 王朝宗 寮奎 黃象
坻 葛顯軍 梁嘉瑞 范慶春
佟善格 何恩厚 烏軒 吳
鶴林 陶純基 劉昌提 鄭鐘
垣 李喜春 李純 韓廣居 阜
恩祿 劉起沛 劉文華 侯宗
潘 程萬富 郝連山 李金鐘
于南屏 周興岐 鈕玉庭 韓
明非 王有勳 闕維新 尚其恰
宋 趙長印 張克遠 金純
趙士珍 傅又新 史錄臣 劉
牟南 冷文德 李英奇 謝鐘
潘 王雅貞 孫鴻裕 呂名琪
冊海樓 闕奇綬 劉佐良 譚
八棟 崔玉衡 李煥章 陸春
王 胡湘陽 楊英林 王殿元
群 國榮 韓魁武 石嶽武 張
德魁 楊傳緒 趙奎武 劉敬
兗 劉岳斌 傅瑞慶 蘇文斌
李樹山 田中喜 于洲 劉序
才 張鳳樓 山尚勇 湯佐民
安樹聲 于海東 吳德林 韓
御 吳振基 吳之藩 岳鵬翔
肇恩聯 吳克仁 胡玉麟 趙
玉鐸 闕金祥 楊巨川 唐桐
華 張雲祥 張近瑞 孫鴻起
陳國樞 孫希五 吳永海 陳
萬玉 張廣祺 王書麟 鍾祥
順 葉福廷 田希安 程興武
曲 永祿 尙文德 宋文魁 賈
訓志 馬瀛洲 蕭凱還 才鴻猷
卜 明哲 王鍾嶧 胡繩武 才
學詩 劉雅軒 劉居正 趙之
莫 劉義 趙劍峰 潘鴻德 關
文勃 王錫九 王纘臣 楊鑑
凱 吳作才 王重三 李勳 王
振洲 陳宗虞 孫榮 徐政源
秦逢春 谷震東 齊孟松 張
卿 趙振邦 馬宗賢 吳翰屏
傅農 劉實謙 傅耀武 韓同
惠民 胡振強 張國華 孟憲
史實書 李百祥 李香閣 陳
熙 張漢廷 盧鏡瑤 王景芳
崔殿甲 黎子陽 郭長勝 呂
永貴 金兆祥 國庚祥 王松
年 陳德林 韓紹愈 佟文海
董澤民 田魁陞 韓盛林 畢
相州 孫樹本 葛喜林 李樹
文 支國昌 張文鑄 富國棟
孫秀升 馬國恩 劉閣忱 孫
玉崑 凌雲志 郭錫瀛 劉昇
之 宋經武 梁忠德 李廣治
陳德福 郭怡箴 張鵬翀 夏
廣和 宋國泰 趙振東 郭維
康 楊不英 嚴文學 沃寰培
吳郁豐 王鴻儀 羅慶本 袁
洪福 張綿盈 何文勳 張岳
丁希武 賈新春 劉仲華 焦
景彬 王珣 楊鳳篙 高甲 鄭
文波 王繼周 趙向春 高輝
明 張介明 姚惠元 劉德林
劉鎮坤 關祥立 劉子陽 紹
玉崑 黃俊勝 沈占鰲 李若
賈 韓殿選 王喜珠 楊國鈞
沈茂林 巴榮華 陳文藻 朱
煌奎 羅宗貴 單國興 馮彩
亭 郭盛德 張光明 鄭雲山
樸 煥珊 楊仁壽 劉振名 林
廣發 周尊典 馬志斌 房榮
椿 金濟桑 周玉樹 徐中立
何文翻 魏尙武 王守臣 方
學儒 宋清濱 程志遠 陶貴
祥 王廷元 王作震 王振海

紹志鵬 林酒森 吳緒曾 闞
彥祥 劉汾 賈星垣 李其昌
張紹先 孫紹先 蕭九鈞 王
明倫 許光耀 張德岩 朱彭
齡 張景培 高志德 馮玉璋
崔雁賓 張星魁 邱連勝 趙
與閣 夏沛然 耿殿魁 鄭德
瑞 范毓芝 程紹武 李子青
張益三 嚴智明 高思衡 勝文
璞 張喜奎 吉連 王兆山 札
英 林樹春 信志山 梁國棟
斌 邢恩榮 孫寶泰 王治
世瑪 吳宇傑 楊逢春 周作霖 王
魁 吉永安 鄭永恩 段惠綸
桂遠 許慶豐 張振寰 陳
院林 閣東嶠 梁海山 吳敬
璘 呂殿卿 涂全勝 鄭邁 馬
中驛 石玉成 梁克昌 楊德
春 孫幼唐 張際運 傳文林
鄭德春 郭玉田 徐海 張鑾
延 信鵬遠 文富 謝大毅 于
鐵生 劉瑞 張麟綬 高國藩
徐雲卿 郎俊哲 李文傑 劉
富山 高寶昌 張德元 夏魁
韓 闕芷沅 張書銓 姬巨宸
劉紹琨 張維新 畢明 闕譚
振濤 王品一 馬德元 吳福
林 曹天祥 仲子良 何双奇
趙建閣 王振東 王致富 王
海寰 王宏生 張永山 張秀
恩 趙壽祺 車玉山 朱廣信
周維卿 宋志倫 曲傳祿 唐
景泉 邵桂春 丁希貴 劉振
傑 張永宸 胡桂林 臧永功
殷復興 張珠元 辛永相 郭
振文 李之實 張季英 田鴻
聲 程廣居 馬學良 劉書元
汪興甲 梁世忠 唐月田 李
海亭 高鴻賓 王㻀森 王立
湯溫泉 張金相 賈清田
佐卿 閻寶武 胡蘊武 劉彥
昌 陳玉崙 賈玉祥 高星階
王喜安 林選青 楊聯芳 周
鴻忱 尙純一 李宗烈 潘庭
李 李寶田 吳勇孝 邢玉臣
倚培南 何鴻鈞 成文會 郭
慶豐 佟世勳 王德才 趙勝
辟 樂普元 陳福海 高佐漢
董鴻鈞 陳法治 劉振龍 下
福恩 白連坊 張國政 楊萬
楊樹澄 祝葆才 曹殿卿 歐
陽東升 常玉林 劉效先 陳
景福 闞恩榮 金寶珩 董文
張允慶 唐玉儞 李雨山 魏
福銘 齊廣財 郭業儒 徐
林鳳岐 盧景瀛 曲文漢 孫
壽彭 賈宗儒 傅廣恩 郭興
周 張開瀛 孟憲國 于恩奇
張清民 梁景祿 潘耀臨 耳
雲藩 夏鴻典 王嘉勳 楊向
春 陳樹藩 高鵬雲 田潤澄
李錫文 于振聲 王德明 韓
精一 趙慶貴 陳萬芳 高尙
義 李春岭 邢事國 劉純和
甫 起俊 闕明謙 師奎廷 牟
韓國榮 文福有 劉英和 鄒
育才 王作民 陳樹芳 周徵
穌 張紹賢 李樹洲 許慶麟
王永盛 趙鵬超 韓秀山 趙
奎慶 李克復 王文興 張鳳
山 張殿颺 張福廷 顧恒文
趙世義 趙振藩 孫玉祥 方
貴 王鳳翔 王殿士 趙振庭
許尙武 劉兆祥 韓德山 趙
連仲 王化民 呂緯麟 張忠
正 蔣樹華 李佩然 黃成忠
毛鳳岐 張相廷 劉丹中 李
紹權 田毓秀 劉德勝 徐肇
麟 闕廷斌 程伯宗 烏雲珠
趙奎英 隋連翰 田春榮 萬
漢清 萬鶴年 康喜年 胡佐
華 張九益 張國棟 孫繼忠
白鳳岡 趙福善 趙家豐 姚
成竹 高耀崑 劉超 林陣甫
張醒獅 張文瑞 富雙賓 謝
宗敏 汪宗壽 楊會文 賈果
正 徐宗康 張承枯 李文魁

超恩祥 齊寶賢 孫壽仁 趙
宗政 許繼成 孟慶榮 金玉
琦 王丕承 榮文會 張曜堃
冷秀煜 羅鳳林 屈錦琴 多
新甲 王贊階 易才 范雲青
韓守忠 王有 郭紹武 朱得
康 張芍周 劉浮宮 劉育垫
宛文海 董寶藍 關桂馥 聶
長善 劉績仁 高壇 鄒欽先
張書麟 金書勛 張宗陰 賈
元凱 洪維範 柏維棟 房熙
永 王寶先 王炳青 富銘 康
李蔭昌 戢維翰 陳冠章 孟
繼洲 李紫榮 王之倫 季觀
禮 劉鳳臣 張文韜 孟昭倫
春霖 邸澍 朱彥平 汪修德
楊林暉 張毓琪 王春生 齋
室 張振文 王懷弗 張伯傑
王立賢 李向春 田福堂 吳
德勝 富若川 孫信武 胡有
栗雲青 金作民 黃駒興 杜
傳日 石蘊華 劉實欽 杜
長純 范師良 潘秉文 金海
山 徐指正 胡宗孝 李天祥
李寅清 萬福先 高鳳樓 王
溥 于榮忱 劉玉堂 司沛霖
紹琛 邢鳳書 佟廣譽 劉恩
巢承祜 方國安 吳國銘 劉
鑑 崔學海 朱榮 李久新
希天 高國相 余曜 張貞干
張壽良 楊振則 趙景崑 宙
景明 溫繼昌 何文啓 白萬
春 孟宗範 謝瑞芳 吳德昌
崔伯山 岳明禮 雷震霖 田作
霖 吳百川 許慶璋 王際清
郁曼碩 孔廣恩 王鳳山 王
希仁 張鴻範 賀福泉 李永
年 王繼富 張端唐 張義孝
郭福濟 葛萬鐘 羅世昌 許
文棟 姜忠義 李景春 蘇殿
龍 楊青山 趙雙瑞 李金源
張宅仁 陶永芳 張國威
殿卿 高士傑 陳玉文 劉鐘
緒 施澤洽 董臨昌 劉本玉
景田 谷振玉 吳毓崑 吳殿
勳 楊傳堯 張鴻勳 王耀先
玉衡 張奉新 李先宗 馮德
李蔭軒 王少文 苗次芬 邢
謝鴻洲 闞廣譽 米春瑄 胡維
林 闕玉衡 劉魁輔 金玉久
世萱 韓樹德 馬異春 李顯
烈 韓重三 崔芝田 任品三 劉
武 王希賢 艾蔭芳 孟昭普
劉兆珊 孫雲升 果常積 梁
同淇 楊通奎 謝育祺 臧英
志 何亞鐸 李蔭章 韓文琦
永智 王峰海 劉振東 劉大
張之楨 曾憲煜 李振華 王
趙恩貴 張長禄 王紹宗 劉
全 周逢蓑 張常榮 王學孟
鴻儒 蘇志奇 安硯陞 王蓉
元 高俊 馬向榮 馬景桂 劉
鐵城 蘇民生 宋蔭卿 范景
鑒 紀錫海 何銘鼎 蕭光澄
楊鶴亭 蔡遇春 唐國英 李
作林 呂奎五 崔輔廷 王文
張培綬 郎國琛 倪嘉訓 張
陸堂 王治瀾 李建善 張文
清 王靜修 郭麟閣 任玉波
滄 沃英山 李魁玉 李廣德
表懋政 田樹桂 陳向舉 李
玉振 李英傑 蘇謹臣 路之
徐 倪雲路 戴良弼 項國裕
世鐸 闕鴻鈞 孫憲忠 王紹
康 勳浩 計富喜 吳文惠 闕
變祺 張祺元 張連元 吳繼
賢 鄧振琳 王錫光 闕安善
劉文華 劉葆森 李祥堂 吳
元田 郭廷崑 吳建勳 張連
紹權 徐肇 徐堯宜 穆鐵森
郝文譽 李樹棠 楊海山 吳
作才 李相庭 蘇郜 崔延齡
陳景韜 李景耀 孫寶珩 段
棠 馬鳳山 呂德三 王連用
丁長勝 郭松山 崔連瑞 韓
振玉 蕭澄源 劉文興 李廣
仁 李鳳樓 徐寶珍 杜紹周

富魁 夏純昱 劉占壁 杜秀
山 李明瑞 張德新 張百峰
雲亭 李福卿 富春陶 楊慶林 高
陸 李建勛 謝萬春 朱連昇
張鴻山 王寶山 王松年 蘇
存斌 孟憲德 范啓祥 白兆
康 趙紹宗 姚韻五 栗文泉
李子原 賈志遠 劉全潤 朱
光明 李少伯 戈斌 王伯寅
徐秉中 韓恒達 徐伯岡 鮑
進賢 宋太平 李秀春 魏永
芳 高尙志 郭憲綱 李鴻儒
張宏勳 胡寶粹 牛
蓋忠 曹殿元 張樹森 趙慶
春 安文德 初鳳才 劉德潤
徐春霖 劉永興 樊繼廷 張
利民 徐澤民 陳景春 張紹
賢 張樹春 魏鳳山 蘇成章
趙連誠 夏九鼎 丁瑞麟 張
東魁 劉鴻模 張富山 唐毅
延 杏德明 姜儒恩 陳德厚
李文學 袁璇聲 葛天祥 陳
占元 劉國鐸 馬汝郁 方榮
振武 聶瑞華 周大魯 王光
寅 王勝之 涂開泰 王瑞讓 蔡
慶 高家驥 于敬修 王潤
姜海賓 王華民 鄒召棠 孟
昭昌 敖全璋 關文璐 陳宏
殺 趙凱 高占春 劉居索 蓉
翔 王承先 吳鳳麟 石嘉斌
壘林 陳萬鎧 李鴻鈞 宋玉
崔培基 韓繼祖 韓殿臣 魏
珩 張慶珂 錢忠山 胡彩 賀
基達 都麗和 陶景武 劉世
文 馬傅風 徐炎 譚永和 楊
承基 劉德權 于熙興 張雲
鳳 王玉振 秦紹周 蔣國銓
劉德純 鄭友賢 張玉山 張
守身 張棠 陳伯禮 崔光麟
謝承恩 劉修鑑 于長遠 何
內炎 張守德 信鵬超 王正
青 徐子楨 李芳亭 萬鳳樓
暄 康書源 馬象謙 趙憲文 鄭
孫壽昌 王海峰 袁成素
富瑞麟 韓希武 張鳳舞 呂
給愚 高文軒 趙治華 張吉
辰 劉文陛 齊銘鼎 馮思田
朱啓雲 戰凱還 劉廷選 蘇
兆榮 蘇慶芳 賀福堂 胡澤
文 許榮華 頓景魯 高鶴臣
高辛元 關麟榮 趙曾樟 姚
玉清 張傑臣 岳運山 朱會
恩 劉春半 馬金波 范啓軒
宴宗漢 張逢興 秋鼎年 王
崇嶙 任仲謐 白文鍾 王哲
吾 王廣怡 夏景芳 陶双壽
趙景山 萬景耀 魏錫嘏 洪
文傑 何其玉 王起升 恩厚
國柱 陳耀清 戰鎮雲 于夢
韓樹棠 張申甫 張毓翰 高
武 丁澄祥 李枝森 丁汝霖
羅綬卿 馬占山 高鼎如 趙
德安 陳國垣 郭福耀 冰鴻
慈 杜順 孫守臣 吳泰勳 裕
和 隋葆光 梁儀 成友直 李
肅忱 關郁芝 劉郁周 冷榮
九 郭福綿 王化周 張益賢
張殿九 趙清平 包慶春 申
鴻恩 周霖溥 薛連勝 馬闕
恩 勝貴 畢長勝 周郁文 胡
選齡 鮑文樹 吳焱漢 馬永
賢 張錫祿 譚玉祥 鄭廷俊
王子樞 劉興沛 許元書 孫
樹勳 潘萬山 紐龍光 李夢
庚 才雲生 王靜修 李維九
趙振華 崔春森 王秉權 張
鴻蓮 孟德恩 姚希舜 楊春
榮 富鍾祥 周廷佐 王樹綱
萬福仁 馬書閣 劉鳳九 王
連升 袁鳳山 孫洸 崔國儒
劉廣仁 王瑞珊 趙清貴 王
瑞昇 黨魁武 郭福明 張奎
英 李鳳岐 許壯圖 王德勝
宮雲霞 寶維新 劉國鐸 和
宗文 陳景瑞 安雲衢 王嶽
春 王世昌 徐霖 張競擇 王
克鐘 李棟朝 高君元 徐乃
文 程崇 楊蒲 葉成玉 傅友

（以下接第十四面）

中華棧新社開幕

旅客福星

眞正

大連常陸町三三三七四一番地

自蓋新式洋灰鐵筋三層樓房

破天荒十大特色

房屋寬濶各屋皆有自來熱水洗臉盆站櫃大鏡椅銅床錦被電鈴西式大磁盆沐浴室由客自便分文不取自來水小便器自來水坐甬大便器客用信紙信封俱全冬則暖氣夏則風扇倍極完善應酬周到價廉便利報關上稅

新社電話 長七九七一番 樓上二一六四六

奥町 電話五七四四
樓上 電話四二〇〇
哈濱道裡 電話四三八五
哈濱道外 電話七〇二
長春 長電話一一七八
青島 電話一四五九
營口 電話九四九

大連市奥町中華棧 主人張炎町謹啓

大連德泰號紬緞莊廣告

本號開辦有年專運呢絨綢緞有美盡備無待自誇茲又新到本地道皮貨細毛輕裘一應俱全並有時式流行綾綢絲島嗶嘰呢毛喜壽贈品旅行用具定價不二分外克己凡蒙賜顧無任歡迎 開設奥町五五番 電話長五二八二一七四四五番

大連協茂盛紬緞莊

新到粗細皮貨異常齊備貨質優良價尤低廉倘蒙惠顧竭誠歡迎

浪速町五十番地 電話長四九八八 四六三一 五四五三

山西大德通滙兌莊廣告

本號創設有年各大商埠皆設有分號專營各種匯兌及定期活期抵押存放各欵手續敏捷匯利克己早爲各界所贊許茲爲擴充營業起見來長設莊恐未週知特此聲告如蒙賜顧無任歡迎

通滙地點 北平 天津 石家莊 保府 鄭州 上海 蘇州 南京 漢口 濟南 周村 大連 青島 遼寧 安東 哈爾濱 張家口 綏遠 包頭 太原 徐溝 太谷 祁縣 清源 交城 平遙 文水 忻州

寓長春北門裡益昌銀號內 日電話五一九・七八一（中國電話二四四）

史惟記

美術晝夜寫眞館 大連浪速町四三番 電話三二二二番 二一八三六番

繼續優待 外加贈品 良好機會

仍收半價 千份爲限 請速光臨

照相種類 美術・放大・喜慶・建築・書畫・着色・化粧・團體・風景・紀念

技術 聘有上海及日本專門技師、所攝之影、均以美術爲軌範、無不清秀可愛、可稱比衆不同

設備 各種設備、均爲本埠空前所未有、機器新穎、佈景雅緻、器具精美、用最新式電光、日夜均可攝影

時間 照相時間 上午八點鐘起 下午十點半止

贈品 凡臨照相時奉贈優待劵一張照章攝影之後奉贈價值十二圓之二十四寸放大照相一張不取分文以留作紀念

救命的魚

救命的魚名爲鰵魚產自挪威取其肝上之油和以大羅麥製練成膏即爲凱輯氏麥精魚肝油乃治男女老幼虛弱咳嗽氣喘肺癆肺虛吐血咳血之第一聖品確有起死回生之效每年經各國醫生臨床施用此凱輯氏麥精魚肝油治活肺癆等症數計萬萬故西人稱鰵魚爲救命之魚也

凱輯氏麥精魚肝油功能 滋陰養血 健肺強胃 培元補腦 生長肌肉 發達筋骨 亢進健康 而其止咳化痰袪除癆根尤爲特長或有不能就藥之重症可速服凱輯氏麥精魚肝油定可轉危爲安或有虛不受補之病可速換服凱輯氏麥精魚肝油定有奇效或因吸煙以致大便結燥精神恍惚服凱輯氏麥精魚肝油定能大便通暢腦系充實肌肉豐滿實爲虛弱癆瘵者之一大救命星也

緊要聲明 請購藥諸君注意認明凱輯氏麥精魚肝油其功能效果實超過他種魚肝油萬分之上而醫界指定藥用之品即凱輯氏麥精魚肝油也

因此油含有充分之滋養料爲獨一之滋補品決非他種魚肝油所能望其項背且消化迅速增進食慾經久不敗雖伏臘數易而藥味不變藥性不減此其所以獨步全球執補藥界之牛耳者也故祈認明盒面之KCP三英字之混合註册商標庶不致悞

各埠各大藥房均有代售

總發行 哈爾濱泰華西藥商行

東三省官銀號總號廣告

本銀號資本總額奉大洋貳千萬圓東省重要地點及京津申魯各地均設有分號及通滙機關專辦滙兌押匯抵押放欵貼現放欵保證放欵以及收受定期活期各種存欵并設有倉庫以備堆存押欵貨物利息滙水無不允辦事手續異常敏捷凡蒙惠顧無任歡迎

茲將總分號營業要目列載於後

●甲滙兌 本大洋滙兌券免費通匯地點 奉天、東豐、通遼、通化、興京、綏中、柳河、寬甸、洮南、彰武、新立屯、范家屯、新民、法庫、興城、遼源、公主嶺、山城鎮、義縣、北鎮、盤山、西安、海龍、本溪、台安、鳳城、錦西、西豐、海城、臨江、輝南、岫岩、遼陽、郭家店、八面城、四平街、黑山、錦縣、蓋平、安東、開原驛、鐵嶺、營口、桓仁、昌圖、遼中、復縣、撫順、吉林、長春、延吉、哈爾濱道裡、哈爾濱道外、寧安、下九臺、黑龍江、安達站、綏化、開通、莊河、一面坡、昌黎縣、雙山、呼蘭、雙城、開原城裡、留守營、上列地點如係匯票概免收費至於電匯手續不同滙水電費臨時商定 免費匯欵兼收公濟平市錢號銅元票如交他行發之滙兌券每百元加收滙水一元 本哈爾濱現大洋券免費通滙地點 奉天、吉林、長春、哈爾濱道裡、延吉、哈爾濱道外、寧安、黑龍江、黑河、下九臺、雙城、海拉爾、安達站、綏化、呼蘭、本哈爾濱現大洋劵並得在上列各處滙兌京津申銀洋欵項其滙水行市臨時商定

●乙押匯 辦理押滙押匯各地點 奉天、營口開原驛、錦縣、安東、鐵嶺、四平街、海城、遼陽、新民、遼源、通遼、公主嶺、范家屯、大連、吉林、下九臺、長春、哈爾濱道裡、哈爾濱道外、黑河、天津、上海、八面城

●丙各種放欵 總分各號均可商作放欵

●丁各種存欵 收受定存活存各地點 奉天、營口、開原驛、公主嶺、四平街、鐵嶺、新民、海城、遼陽、通遼、錦縣、安東、范家屯、吉林、長春、延吉、哈爾濱道裡、哈爾濱道外、黑河、黑龍江、海拉爾、安達站、綏化

●戊倉庫 設有倉庫各地點 奉天、營口、公主嶺、海城、長春、哈爾濱

大連取引所信託株式會社

大連市山縣通二二四番地（大連取引所內）代表番號電話七一二二一番

資本金 千五百萬圓

拂込濟資本金 六百萬元

專務取締役社長 田中喜介

取締役兼支配人 本多忠孝

赤玉牌葡萄酒

恢復病後之衰弱於營養價値恐無出赤玉葡萄酒之右者此葡萄酒業蒙十五醫學博士絕大之賞讚

美味 滋養 葡萄酒

G104

腎病留聲機

某嘗患風濕骨痛・腰痠背痛・手足麻痺・痛楚萬狀逢人便道・人謦之爲腎病留聲機・

蓋風濕骨痛之起・直接由於血液不清・間接由於腎臟不強・因腎臟爲澄清血液之所也・欲防風濕・先須強腎・欲圖強腎・請服第威德補腎丸・

◀各大藥房均有出售▶

第威德

補腎丸

東萊銀行

大連分行 時間上午九時至下午三時

本行開辦以來已歷七載資本金收足國幣三百萬圓已向財政農商兩部註冊立案專營銀行業務設總行於青島分行大連上海濟南天津等處北平煙台及其他繁盛大埠均有特約代理機關一切交易手續簡捷格外克己如蒙惠顧無任歡迎

地址通監部五〇番地 電話 經理室長五八三八番 營業室長五八七三番 公用三三一四番 電報掛號四五七五

長春益發銀行

樂亭 濟南 山海關 泰安 留守營 周村 昌黎 濰縣 德州 奔城 煙臺 湯家河 青島

本行專辦各處匯兌並作存放各種款項外放信用保證貼現抵押收可存定期活期均相商規定利率無不公允匯兌計信分匯電匯票等類悉從客便所收匯費特別低廉信用素著手續簡捷久為各界諸君稱善並為便利顧客起見收付各款及匯兌事項於營業時間之外猶可通融茲將通匯各處地點列下

克山 北林子 佳木斯 富錦 吉林 樺皮廠 哈爾濱 黑龍江 下九台 四平街 安達站 雙城 大連 開原 張家灣 公主嶺 三岔河 營口 烏吉密河 安東 甜草崗 上海 望奎 天津 拜泉 北平

本行 營業部電話二九六 匯兌部電話二〇五 經理室日電話二六一 儲蓄部日電話六七一 電報掛號華文四一三五 三六三

ライオン歯磨

火事在最初之一分鐘

刷牙在睡前之三分鐘

一點的大意便成大事的原因在你睡覺以前務必

一、小心火和關門

二、勵行刷牙

本舖 株式會社 小林商店

東京・大阪・名古屋

德盛洋行開業廣告

謹啓者本行設於大連山縣通二百零六番地於陽曆十二月拾號開始營業專辦西洋各大工廠出品毛織呢絨紙張皮革大小五金罐頭雜貨等類並代理白鼠牌線事勿論期貨現貨批發價碼無不格外克己如蒙惠顧請到本行賬房接洽不勝歡迎之至恐未週知特此佈聞

輸出入商 德華 德盛洋行 謹啓

經理 張培芝

長電話二二〇七九

大連 天成號紬緞呢絨莊廣告

本號逐社會之潮流專辦應時之物品目下金風颯颯將到衣裘之時特運到大宗粗細皮貨歐美各種呢絨及國產紬緞綢葛平金顧繡壽幛衣料男女斗篷大氅奇花異色絢爛奪目男女四季必需雜粗等品應有盡有定價低廉惠我主顧無任歡迎代理戒煙靈藥同春錠

浪速町七二番地 電話 零售部六七五六番 批發部二一九三番

支店小崗平和街 電話 六〇五八番

大連監部通 南洋鐘表眼鏡公司

專售歐米鐘表自製水晶眼鏡

貨物充足價目公道與衆不同

電話五〇八一一番

批發零售無任歡迎

仁丹

Pocket Tonie and Mouth Refresher JINTAN

●國民保健的確立為仁丹

多年民衆的護身藥久博絕大之贊賞與信賴的仁丹務須常備愛用乃我們保健之第一策

●氣候變換殺菌力强大是仁丹

仁丹殺菌力胃腸的本質與以活力旺盛機能使弛緩即行復緊催促適當之胃液分泌故惡疫預防消化食慾增進抵抗力之增加同時奏効也

●是以無論何時不可手離救急護身藥仁丹

●主治

▲中暑傷寒 水土不服
▲腹痛吐瀉 猝倒昏迷
▲頭痛目眩 酒醉船暈
▲癰瘡吞酸 精神鬱結
▲食積不消 虛弱貧血
▲時行瘧疾 蟲蝕牙痛
▲其外危急諸症服之靠有起死回生之消毒除疫神効

●價目

▲裝二十粒 五分
▲裝四十粒 壹角
▲裝三百二十粒 五角
▲裝三百六十粒 七角

賣紅磚

多小窰近工業區

大批現貨

到馬路灣總公司接洽

多小公司啓

電話 一五六二 二一二五 一八六三

消閒世界

二普菴隨筆（王小純著）

賢哉譙周

讀三國演義至鄧艾軍逼成都、譙周勸後主降、其辭曰臣料魏能吞吳、吳不能吞魏、即今日投吳、更異日轉而入魏、是二辱也、其言頗有敢儻回甘之詳、昔有人作詠雪詩曰、天上飄飄好大雪、下著地上化成水、下雪化水殊費事、何若當初直下水、又詠吃飯曰、吾人吃飯不吃屎、吃到腹中變成屎、吃飯變屎殊費事、不如當初便吃屎、皆極達觀之言、不讓洪範九疇、未可以俚俗而廢之、且三百篇中如斯語調者正多、數典亦無可愧也、譙周大夫此言之妙即是看透劉禪不會死、彼方慵孺城流血、向背汚及朕衣乎、當武侯伐魏日、周即謂中原氣旺不可伐、及姜維勞師數出、周乃隱居杜門、若然則周智乎、武侯智乎、吾人於此點俱隻眼、而後可議天下事、譙周大夫算家也、應談氣數、昔日勸劉璋、今日勸劉禪、據理無過、武侯受三顧之恩託孤之重已無自全之地、明知伐魏無功、而戰亦亡不戰亦亡、故痛從戰、倫後主修德、亦非絕無希冀、天道遠人道邇、誠非可逆睹也、姜維亦傳此心事、居易俟天而已、在官言官、不能以違天爲病、蓋若純任天行食自然果、則人不需君、朝廷不需臣、何必脂膏供爾俸祿、食祿而談天 謂之民賊可也、而況天行如鏡、人事如形、所謂天機不預知、即是人事有變化、待善惡決而後吉凶顯、必如此言之而後天人不相背、吾國預言之學自古多有、後來星相批命發達且遠過於醫藥、愚人每廢事而問卜、威否皆諉之命運、其實命運本有一定、所謂秦檜嚴嵩即不行姦亦是宰相也、然以姦惡故、難免後來孽報、又造成未來惡命運、而危運中容易感發善心、且無造大惡之機會、善行培植又造成未來之順境、論相法者曰心隨相轉、相逐心生、謂大善大惡之能改變命運也、埋蛇還帶、明載前史、是命運雖鑿然可據、仍屬心身行爲之片段結果、其根源在人不在命、故廢棄命運而不談亦不失智、若徒問命運、總有餘慶可享、亦因廢人事故、坐耗消抵、必食殃而無疑、佛徒有言、寧居地獄保持善心、不享天福而失正念、由知不畏任何逆境、善念不斷天堂必臨、莫恃榮華、一念之惡早成困苦種子、讀者幸勿謂天堂地獄近乎寓言、殃慶所鐘境界難思也、古來聖賢享福必謂天祐、益生敬惕、遇難即自刻責、痛改罪已、不肖之徒則反、是商紂所以恣物欲而謂有命在天也、凡此皆以人心顛倒不測、故天命無常、盡人事聽天命一語、爲下乘說法不得不如此耳、若大智之士便當無爲而爲端拱而治、天本無命、人有何事、其還知角力者徒逆天而致罰、蒼々者化育萬物如保赤子、豈忍復置鼎鑊、正以顛倒凡情之發事極力乃殃及羣衆而未已、近世時哲皆絞腦汁以發明創造、富國强兵遂致生機日迫、萬物騷然、安得善知識如譙周、以天曉之

替亭雜組

泳各女明星所主演之各幕電影（七言絕句一百首）（續三）

胡蝶之離婚

底事離婚向法廳、當然各有各情形、其中不有律師在、不定誰家手腕靈

其二

不喪良心不律師、姦夫手裏賣呈詞、私囊一飽婚離矣、那管人家喜共悲

法廳開庭、共審離婚案六件、首一案、不應離而判離爲女律師之過也、既知媒人蒙蔽、乃鄉間通弊、是其過在媒人、不在男家、所爭者錢財細故、非不可調停、男家咎在情急、若慢慢通融、日久債臺高築、度日維艱、新人有情、未必不解囊相助、女家豈可因此而悔婚乎、嫁出女、潑出水、覆水可收、羞婦亦可重登買臣堂矣、女既嫁人、已非處女、重嫁二夫、有何光彩、爲法官者何忍眼見一對小夫妻、男有潘安般貌、女亦窈窕淑女、不爲君子好求、而令爲大腹賈惡官僚之小星乎、眼中只有富貴二字、無怪乎女子、皆欲自由、自由始得作大腹賈惡官僚之姨太太耳、至於家貧不能娶而出之以搶、出乎理法外矣、家有妻而騙良作妾、更非婚姻之正、男有怪病當廳發作、種種情形、准予離異、誰曰不宜、指腹爲婚、海誓山盟、祇因世道變遷、新舊不同、女與他人、發生戀愛、即求離婚、此亦法律、所不應保護者、不見男女方過、一對要孩兒、作夫妻有何不稱、若謂誠不以富、亦祇以異、吾不信也、騎驢看花、各有缺陷、所謂彎刀對於瓢切菜、跛騎跎著破口袋、本無離婚之必要、法官代爲成全、律師初不能贊一辭也

胡蝶之蔣老五句（殉勞）情記

姸夫雖死本夫生、句命何曾是句情、命不饒人應順受、此中甘苦有誰明

其二

人之自殺理由多、可奈求新太銳何、識得文中一情字、但知情字不知他

蔣老五句情記、梨花歌舞團 胡彩影女士、客歲曾在世界大戲院演過一次、係一未字人之處女、父死家貧、無以爲葬、女乃賣身葬父、墮落娼門、改名蔣老五、結識一人、心意相投、欲效蘇三與王三、而其人不勝家庭之約束、欲贖情人、手中無錢、且負債纍々、遂寄信與訂婚之戒指於老五、而投海以死、老五見信與戒指、亦吞毒而死、此謂句情、眞句情也、胡蝶所演、係一有夫有子之半老徐娘、因家貧其夫阿炳、甘戴綠頭巾、逼妻爲娼、改名蔣老五、阿炳係一浪蕩逍遙、嗜酒暴賭之敗子、錢一入手、一賭而光、屢次向老五索欵、老五以皮肉所換之金錢、難塡無底之溪壑、阿炳且橫不講理、凌虐萬狀、將嬌生子、生擒捉以去活以脅制老五、俾出錢養子、環境如此、在老五已生不如死矣、適嫖客羅炳生、因買空賠累、被何許人逼迫、投海而死、爲避債也、豈爲情乎、老五之死、爲命薄也、豈句情乎、先死者原非爲情、後死者何情之可句、劇名句情記、是但知情之一字、並不知其他者耳

弔湘南女士詞并序（閣紉編）

民國癸亥孟春、余負笈東都赤門、遊覽箱根八道、投宿湯元之福住旅館、是館枕早川右岸、彫梁畫棟、魚躍鳶飛、儼然乎王者之居、此間爲日本公大臣宴樂之所、俗客來者、恒飲閉門之羹、掌室侍兒、年在妙齡、眉目韶秀、體態武媚、導余入室、歛衽稱謝、既而更衣捧茗、浴後復伴游庭園、時庭中琪花將謝、殘紅滿地、池畔怪石嶙峋屹立、留連久之、小憩水亭、復進茶點、少焉室內進膳、捧盤侍側、自言日昨曾侍某大臣、今日又遇赤門學子、君等皆國家棟樑、妾得備洒掃之役、實爲榮幸之至、已身本湘南女子、高女卒業後、即執役於斯、余告以係中華學子、留學於此、翌月學成歸國、伊涕眖良久、乃曰、人言中華人物、皆風采都麗、言行大方、君其代表之人物乎、異日雄飛、妾必到中華襄助、其柔情繾綣、軟語溫存、令人心神爲醉、然觀其不輕蔑華人、相約助力、復又肅然起敬、翌朝臨岐話別、諄囑還鄉時、必須過此一敘、幸覩新學士之裝束也、歸東都後訊之權貴、皆云、此女天生麗質、聰穎過人、應對之妙、首屈一指、是以館主人不惜重資雇之以待嘉賓、及歸國未克躬親往別、抵家後正值國遭喪亂、雖伏連濱、迄今悠悠六載、素志未伸、厥後聞伊女嫁醫士某爲妻、伉儷和諧、私心竊慰、今歲小陽春日、一病長逝、凡相識者、皆賫禮往吊、以報昔日欵情之情、余亦捎電吊唁、並賦古風一首、以表哀悼之意云爾

東洋少女年十九、面如芙蓉眉如柳、錦罩彰長袖垂、襃綠外褂籠玉手、赤門學子遊東土、游山常與煙霞侶、踏遍箱根拾八盤、夕陽欲下投福住、門上報道客人來、繡戶綺扉邐迤開、絕代麗妹前引道、瑤草奇花盆內栽、展然膜拜謝王孫、貴足何幸履蓬門、更衣捧茗慇懃甚、導洛靈泉遍體溫、庭前拾翠春色老、落花滿地紅不掃、怪石嶙峋伴靚妝、宛然畫圖丹青好

景杜堂文集序（篁洲）

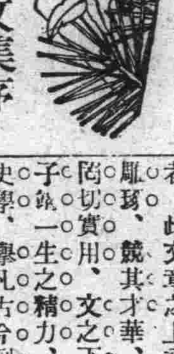

舞蹈乎大野高原、馳驟乎重山複關、島羆叱虎、石穿林、斬蓬刈艾、射日擊雲、遨遊乎室琳宮、傑閣崇樓、徜徉乎縟草豐田、怪砦清流、勝地良辰、候蟲時卉、蕊跌鯨揚、霧沛雲會、神龍喻風雷、鯤鵬上擊、奮羽翼、綜覽九域、橫絕四裔、蹈履挾衣、殫幽洽遠、迴艦轉舳、緯地經天、若者向之夫子通上下古今之變、窮山嶽河海之奇、心游萬仞、目揮八極、又豈欲拔山倒峽、擒藻揚芬、沾沾以筆墨而自喜哉、古人之爲文也、教世載道而已、非將炫耀其文采也、故千古忠義之士、其文多感慨奮發、肝胆流露、氣勢宏、音響金石、至今千載下讀之、凜凜有生氣、蓋莫之致而至者、此文章之上乘也、故事雖瑣、競其才華、誇張誕作、陷切實用、文之下矣、吾夫子飫一生之精力、而寢饋於史學、擧凡古今列期疆域之沿革、山川之形勢、朝代之遞()、種族之盛衰、政治之得失、兵事之强、竊常度之捐益、學術之消長、生求之增減、風俗之變遷、無不之積搜討、瞭若指掌、鑑其成敗、撦其利害、視徵知來、經世致用、小之爲無間、大之爲無匪岸、規模馬班、跡踐苟范、其爲文也、刊動一家、彌綸一代、恢恢乎其於漸久、有餘地矣、若區區於文辭之喬臭典麗、筆象之雄奇遭勁、是無以異於見波浪之湧、而以爲知海、目雲霞之色、而以爲知天也、豈夫子爲文之初志哉

何雨人翁八秩壽言（十五）

姻伯封翁何雨人大人八旬榮慶

詩六十

光風霽月養天眞、得受高年却有因、杖履仮優山水趣、冠裳數集晝堂春、八旬幸露風雲會、萬姓同歌雨露仁、明鏡如升天寶頤、稱觥大好祿良辰

柳隄花港且徜徉、八十如君鬢未霜、倫兆熊飛探渭水、漫扶鳩杖出滄浪、才名自昔推三鳳、文采於今煥七襄、此去期頤猶尙遠、百年還醉六千觴

姻愚姪蔡德海 蔡德馨 頓首百拜

詩六十一

雨翁何老先生八秩壽辰七律六章藉申祝悃並希郢正

一鄉齒德俱稱優、八十高年又值秋、惟問世人何所羨、雨翁五福備箕疇

介壽華筵邐邐開、群賢畢至快銜杯、長生祕訣今傳世、緣自陰隲積得來

杖朝老者不尋常、比戶謳歌姓字香、富貴既全兼壽考、雙陽竟可比汾陽

德高望重最仁慈、壹歲年華好予施、寄語同胞祝嘏者、從今準備慶期頤

從來桑梓倚干城、變鑠童顏未足驚、獨喜桂蘭齊競秀、一堂人瑞兆昇平

聞得何翁八十年、方知陸地有神仙、扶危濟困今猶昔、壽世雄心老益堅

濱江縣同善院院長 世再晚倪綬謹祝

詩六十二

立德立功與立言、先朝迭次沛恩綸、少微南極星同曜、壽相還推泰嶽尊

海屋添來百數壽、兕觥酌滿月中秋、堂開晝錦歡愉甚、斕斑衣舞上頭

輔世長民樹令聞、故鄉父老說斤斤、金錢十萬不爲少、幷作馮驩一券焚

相依恩重誼拳拳、錯愛垂憐二十年、慚愧我爲無量壽、添祝祗合數金錢

父岳大人千秋 子壻傅錫鈞獻草

何雨人先生八秩大慶壽言

竊聞厚德載福、自古有徵、乃天地間自然之理也、若夫有大德之君子、其行已以仁、接物以誠、其慈祥悱惻之心涵育乎性天、視一夫之失所常不忍於懷、必欲拯濟之始釋、故所至則民受其賜、凡所施助則世載其澤、而中心仍若有歉焉、勿寧闕焉、未遑者是誠止於善者耶、抑其心之厚於仁者耶、如何公雨人先生之行誼、可謂厥躬矣、先生幼稱孝友、長嗜簡編、研宋賢性理諸書、於主敬存誠之、一本紫陽、固粹然儒者也、逮食於上庠、旋忝戎幕、在江省累膺要職、政無勿舉、而其宦績最著者則爲疆理松嫩兩江荒地、今如甘泉等邑、廓非由先生手創條規、中晝井畝、尤注念旗蒙人生計、恒留有餘、俾家封殖、衆皆感服、及辭任歸里、疊邀大府辟薦、復出任防疫外撫東蒙、大著聲績、繼以清睿所推、主計衡官銀錢號、全省度支出納之鑰、凡十有一年、處脂勿潤、事咸修飭、觀先生之歷歷、蓋又循能之選也、天下惟篤於性情者、治學方有本、居官方有愛民之實、是皆從其心地摯中發紓、不遑事功、而德澤之及於人者自遠且溥矣、先生既告歸、遂乃斥其產、竭其力於慈善事業、始創義莊、顏曰歸厚、以贍族也、再營祀田、顏曰追遠、以崇孝也、近歲又廣置田產、以慈濟名其堂、備每歲之冬、製衣以惠貧者焉、俱經 先生訂立規約、授之哲嗣、令永永無替計、先生自淸宣統已酉以太守致仕、至今廿年矣、居縈其懷抱、形諸夢寐、無非睦婣任卹、利物濟人、洵乎厚德君子矣、先生平生襟度沖和、勞謙自牧、焙侍杖履、恍如坐我以春風、誘掖後生、譬之飲人以醇酒、鄉邦人士、莫不慕悅信仰、引爲祓福之徵焉、天相善人、故錫以期頤未艾、再錫以康强逢吉、再錫以子孫濟美、謀及曾玄、今先生椿齡八秩、同人等願共於夏歷八月十七日 先生懸弧之辰、登堂晉祝、先生顧卻不許、則相謂曰、高山景行、吾輩既祝先生、同喬松之春、多士楷模、並祝先生爲梓鄉之上瑞、詩云、樂只君子、邦家之基、伊昔賓筵揭、必詠歌德音、先生之德可以賡矣、爰擇言以興爲壽臺萊之首章、俟先生九齡當更盡以侑、是爲序、愚弟峻松毓金明川張昌王莘林史海興顧次英孔憲熙張德海齊耀璉林鶴臯程科甲愚姪高文垣楊策陳作舟孟昭遠卜毓陞磊樹滋李慶榮劉來蔭劉景先盧慶泰李鴻達胡聯青張國卿蕭紹何李毓芳龍占澳王富海鍾壽李世權楊成志牛翰章李鳳岐張邦隆盧文正張保樹同頓首拜祝

吉林省長公署第三科第一課課長魏曾蘇拜撰

五等嘉禾章調補吉林依蘭縣知事馬超群拜書

中華民國十有六年歲在彊圉單閼仲秋之月 穀旦

大洋四元五角之價值

十大利益

一。柯達公司著名鷹眼牌鏡箱一只
二。一百念號柯達黃匣軟片二捲
三。每月有三十元起至一捲軟片之獎金希望
四。總獎一百五十元自五元之希望
五。柯達畫報每月奉贈一份
六。攝影術上之疑難問題隨詢隨答
七。人人可以自己拍得極好照片
八。無照相館之地方可以自己拍或代人拍
九。每月出徵求題目增加拍照興趣
十。逐漸養成拍照習慣免去一切無益之娛樂

以上十大利益。祇費大洋四元五角。報名入會。人人可得。此會即柯達攝影徵求會。成立已四閱月。入會者各地皆有。寄來成績有極佳的。君如尚未入會。請即加入。費去四元五角之代價。所得實多。冬日無事之時。拍照最爲相宜下列各店。可代收會費。（詳細情形。請閱柯達畫報。附下郵票二分。即寄上一份）

上海 寶記照相館　杭州 華美大藥房　福州 診壽堂藥房
南京路 千代照相材料店　中英大藥房　開封 德華大藥房
英明照相館　寗波 天勝照相館　烟台 順記號
河南路 商務印書館　常州 智鏡商店　安慶 雲芳照相館
天津 柯達分公司　福州 鄭楨記號　紹興 中華大藥房
港香 柯達分公司　油頭 一似照相館　南昌 鶴記照相館

外埠寄下會費。另寄鏡箱郵費。江浙近省三角。遠省六角。川陜雲貴吉黑香港各九角。郵匯不通之處。郵票代現洋十足收用

柯達 KODAK

美商柯達公司
柯達攝影徵求會
上海圓明園路念四號

瑣聞

△公安會議冬防
(開原)公安局局長尹捷卿蒞開三載有餘對於整頓警務頗有成績辦理地方新政熱心首倡堪稱警界中不可多得幹員刻因新年在邇防務尤爲吃緊並將此一年中興革事宜招集討論遂定于本月二十一日通令各區警官屆期來城與會云

△滑倒摔折左腿
(開原)本月十九日上午十一時有山東人某姓(未詳)擔挑贓寶洋燈盞行至鐘樓東面未加注意道滑摔倒將左腿摔折疼疼已昏經人叫醒將其送家中延醫療治云

△屠宰貼用印花
(開原)驛東孫家台開原稅捐徵收局近奉財政廳令略謂查各縣屠宰牲畜多不貼用印花殊屬稅收茲特規定貼用辦法宰牛一頭貼印花八角豬一口四角羊一隻一角該局長奉令後業已通知各屠宰商一體遵照粘貼云

△歲暮減價贈彩
(開原)近年來商業競爭千奇百怪愚鄉民層見疊出每用開彩九扣等法以廣招徠究其內容覺將貨價抬出而顧主貪圖小利爭先恐後於無形中已受莫大之損失試偶遊市街見幾多商店當此歲暮門首立減價之招牌牆壁貼彩之廣告其辦法近於騙術其性質頗似賭博巧取金錢殊爲商規所不許何如大道生財以全商人之信用耶

△紙炮也有危險
(開原)驛西義和屯南街李全堂年逾四十原籍魯省以製砲爲業本月二十日午後一時有四歲之男孩戲將砲藥置諸煤爐星星之火飛落砲箱上轟然爆烈亂響橫飛如春雷怒發如巨礮開機隣右奔逃無法救護徒喚奈何觀其日用什物東倒西歪門窗玻璃千片萬塊一家五口煙薰火燎顏同漆炭乍見之疑是印度人焉而弄砲之兒面上受傷特重家人提攜棒負依舊號泣而玉止

△混元門教開會
(開原)城內北街霍某入混元門教多年得充法師每月開香供會六次月之十五日又屆開會期一般迷信弟子持香納供前往與會其中尤以女子居多數聞其會規若爲已死父母超脫苦海以升天界者擺供三道因病求愈者擺供二道每道值現洋一圓香資在外是日該會頗極一盛云

△嚴禁運棉出境
(開原)縣政府頃奉省政府之通令略謂現以各縣農民對於種棉向不注意且今歲收獲尤屬欠佳僅足本省使用深恐奸商希圖漁利貸運出境亟宜禁查月之十六日通令各縣對於運棉出境者一律查禁云

△汽車機壞停駛
(開原)自開豐鐵路告成後運輸愈旅客便利惟有時誤點殊屬美中不足月之十五日早八點三十分由開發車之客車屆期一般客人先後登車正欲開駛忽然機爐破壞當即停駛站長囑令客人等候半點一俟貨車來站再將客人帶走但客人因天氣過寒紛紛請求將車票退回云

△木橋不日竣工
(開原)開豐鐵路開原城及石家台兩車站間八里橋村附近之木橋業已包與俄人修建開工月餘以冬令氣候溫暖經之營之非常迅速現已將橋樑架起不日當可竣工云(晨)

△日警檢查乘客
(開原)近以邊境不靖年關已近往來之旅客未必盡是善類日人爲防禍未然起見在滿鐵火車上實行檢查乘客所有隨帶行李包與及週身無不檢查並在日本站下車時仍有日人檢查說者謂正宜預備檢查證乘客檢查一次即可發給檢查證以免再受檢查致生煩瑣云(晨)

△又降一場大雪
(開原)今冬雪稀天氣溫暖然晚秋天道反常本月六日大雪降落爲期一週近來連日暴害不時于昨十三日金曜日午前十時大雪與風交加直降一晝夜積雪盈尺此番降落大雪則氣候驟然奇冷云

△招考憲兵通告
(開原)本邑公安局奉到東北講武堂憲兵教練處發到招生通告代爲昭張該處爲造成憲兵人材特招生一百名定于十二月十二日起至十九年一月十二日爲截止之期其資格以高小畢業有同等學力以身體強壯素無嗜好身家清白者爲合格考試科目口試國文修身算術等考取者所有學膳書籍完全官費並發憲兵半薪云云該局已將此通告擇要張貼云

△一夜雪深三尺
(遼陽)本邑于月十四日天氣驟變北風獵獵凍雨如膠至黃昏時分寒氣逼人甚少頃大雪傢騰花大如掌隨風勢狂舞從坍之聲徹夜不止破曉視之深可三尺餘城內交通幾爲遮斷聞今日西站南行之客貨車遲延數小時之久矣

△會議設鄉農會
(遼陽)縣政府主席石秀峰刻爲改良村政起見特于昨日通令各區農戶推選二名赴縣列席開會定名爲農鄉會討論進行以便早日成立而資整頓云

△財局捐欵報縣
(遼陽)縣財政局頃奉財廳通令略謂捐務各欵關係省庫收入至爲重要每日征收各項務須繕具清單報縣府核閱以昭鄭重等因該縣局長奉令後遂令遵照將征收畝雜各捐數目逐日報縣云(卷)

△軍草五成付價
(遼陽)縣政府奉邊防司令公署通令謂軍用草向各地代購省委員會議定按三七攤價當此柴草價昂軍隊出價七成實屬過鉅業由省會議決由軍隊與地方各出半價特通令該縣遵照辦理云

△通令解繳公欵
(遼陽)縣政府頃奉省府通令爲催軍收入計查各縣財政局經收各項公欵爲數頗多現屆解繳時期于月之十日通令各縣長轉飭財政局將所收各項公欵限于日內解送來省以濟需要云

△令催報車牌捐
(遼陽)縣政府昨奉財廳通令爲發放各縣車牌爲數頗多現在各縣發放車牌共有多少所收捐欵數目應加考查遂于月之十二日通飭該縣長列表呈報以資考核云

△禁補征牲畜稅
(遼陽)縣稅捐局奉財廳通令以各屬補征牲畜稅早經明令禁止乃近日各縣稅局仍有派員查征牲畜稅頗似補征行爲殊屬非是特于昨申飭各縣稅局厲行查禁牲畜于買賣成交時征稅云

△各區蕭清煙賭
(遼陽)本邑縣長石秀祥刻已冬令農民休閒之際難免有違禁等弊特于昨通令各區對于煙賭兩項嚴加查禁以清盜源而肅清地面云

△催介紹保證書
(遼陽)縣公安局昨奉警務處通令爲慎重警察人員之介紹人及保證人曾擬訂介紹保證辦法及各書式令行各縣公安局造送在案迭多有未能呈報是以該處于九日復令催趕速填造呈核以便考查遵照具報云

△保甲票將更換
(遼陽)縣政府頃奉財廳訓令略謂查現在應征之保甲捐所有捐票已由本廳製備完竣自應于十九年一月一日起一律領用廳票各縣舊存保甲捐票呈繳警務處註消不得再行使用以資結束云云

△汽車定期開幕
(海城)邑北門外別通汽車公司自試辦以來成績非常優良每日收入現大洋約在二百元譜惟一般愚民知識簡略往往在途中潛埋障礙物致汽車損壞數次聞該行已請求縣政府嚴行查拿矣又訊該行經理寧步岩徐圭等以汽前途希望狀大來歲定添車輛拾臺專駛風岫營蓋四路線並擇於一月三號正式開幕在城內及四關許商民無料乘車一日就此時機裝置電影以備地時放映云(青)

△燒柴漲價一倍
(海城)本城燒柴近因天氣寒冷積雪甚深柴車不進之故一時燃料殊感缺乏高粱稭由十五元漲至三十元一般小戶人家莫不叫苦望有管理之責者速設法平抑價格以徐貧民之艱窘也可

△洋燭行之忙碌
(海城)附屬地號東新利洋燭公司係大連西崗新利號於本歲春支設於此者自開辦以來營業頗形發展近因年關在即外城及本埠到該號購買各種洋燭者絡繹不絕大有供不應求之勢云(青)

△電氣公司開會
(海城)邑北門外電氣股分公司總經理辛子香及營業長黎鐵生等已將本年度之營業總次算報告及股東大致營營利息約均三分有奇並於月之二十日在該公司內召開全體董事會議討論十九年度營業籌先之步驟如購置新式機器替代壽命行將告終之舊電機以促營業之進展並又重選董事長一名相助爲理聞股東中之有希望者如劉卜臣張儀卿郭遭馨等皆有被選資格云

△縣府考試醫生
(海城)縣政府前傳諭各區中醫於廿日一律來城聽候考試一節曾記前報茲聞應試者現已收第報到故政府行政課特派課員楊鄰青於廿二日早假教育會所實行考試云(青)

△商民掃除積雪
(海城)本城警察第一區分局長崔重三以城關街衢到處積雪妨礙交通實甚因此傳諭商民凡各家門前及狹巷之雪堆須一律運往空地以謀公共之便利如有不遵者即以違警辦云

△濟良所女出所
(吉林)省會公安不濟良所教育期滿之所女崇貞前與商人趙考峰在所對相双方同意遵章具保交費手續完備已于日昨上午十二點迎娶出所

△度量衡將統一
(吉林)省政府准工商部咨開查權度標準方案及度量衡法業奉國民政府先後頒佈是項新制亟待推行當即定於本年一月一日爲度量衡施行日期以資全國劃一省政府已于日前轉飭財政廳建設廳農礦廳一體查照施行云

△分局解送賭犯
(吉林)省會公安局第四分局臥虎灘分所偵悉管界住戶王金堂有聚賭情事遂已于日昨前往破獲賭犯于金堂等三人連同賭具一併具結備文通局依法懲辦云

△中山汽車開駛
(吉林)廣濟寺門首現有某氏創設中山汽車行開往樺甸及舒蘭等縣拉運客坐日昨正式開駛坐客甚是踴躍云(儀)

△建設廳招僱員
(吉林)省政府建設廳々長孫其昌氏近因全省水道局現已開用僱員考于名專司繕寫日昨張貼佈告定於本月二十八日在廳考取資格限中學畢業以上或有同等學力者爲合格年在十六歲以上三十歲以下試驗題目簡單國文算術真正小楷口試自帶筆墨來廳候試

△三區分送佈告
(吉林)省會公安局第三區公安分局長樂齊蓮氏爲保護人民生命財產及公共衛生起見月前擬定白話佈告三四千張會同該區清潔會長現已刷成用印分發各分所按戶分送貼該戶院內按照佈告文義遵守云

△中華表局開幕
(吉林)河南街東頭路北今夏創設大中華鐘表眼鏡店鳩工三月之久現已工程各部告成於日昨十一月二十日正式開幕各種鐘表眼鏡減價出售並歡迎各界參觀該店特別招待云

△各界備賀年片
(吉林)省城各界人士近因新歷年在邇應備賀年名片必須速行刷印以待應用聞各刷印局均忙碌異常賀年名片工作爲大宗云

△軍人因貧自縊
(吉林)省會公安第四分局界內九龍口地方日昨有身着軍服之人在該處石椿上懸繩自縊開據傍觀者論該軍人因生活程度極高養生難周因此自殺省城此案發生數起有管理之責者宜設法維持(儀)

△掃除門前積雪
(吉林)省會公安局各分局以各該管界通衢巷隘及住戶路前所有積雪多未掃除長此以往殊屬有礙交通亟應掃除拉戶將自己門首院內之積雪一概掃除勿稍延宕云

△車內凍斃難民
(吉林)吉長車站于日昨在站內停留之鐵棚貨車內發現凍斃難民一名原因該難民在內避寒過宿不料天寒凍斃吉長站當即購備木棺一口將該難民裝殮送郊外停厝云

△吉海委事務員
(吉林)吉海鐵路工程局材料課孟課長現以該課事務繁多原有事務員不敷分配長此以往恐誤工務查該課印錄事劉林頗堪勝任即於隔昨請准調浸云

△清鄉局斃胡匪
(吉林)清鄉局前據吉林縣送獲胡匪郭煥章一名迭經審訊供認行搶得贓等情不諱已於日昨簽奉省令依法槍決即于午後一點監提該犯驗明正身派馬步衛步押赴刑場執行遺尸標埋招領云(孚)

△禁梨園演淫詞
(吉林)省會公安局現查省城各梨園竟公然濫演淫詞俚曲醜態具出惑人聽聞遺法紀于不顧長此以往殊屬有礙風化公安局已于日前通令一四分香禁並佈告週知勿稍忽致干未便云

△四關加添崗警
(敦化)公安局長劉漢卿爲人精明幹練有爲自任事以來即抱整頓警政之方針有鑒於本城竊案迭出有防地方治安而有負警察之責故特於本月十四日各城門加添崗警把守遇路行人均詳細盤查以免有宵小混入擾亂地方秩序云

△設軍警稽查處
(敦化)敦邑曾於今歲三月間有軍警稽查處之設因事裁撤而今又經商埠各妓館執事人呈請設立稽查處因妓館林立遊人如雲恐生事端以爲保護而資彈壓今已經軍警當局許可認爲有設立之必要聞已委陸彭年爲該處處長云

△因貧沿街賣子
(敦化)於本月十六日晚六句鐘本城商舖同泰福門首觀衆如堵記者好奇心勝亦往參加見一徐娘半老山東婦人淚芥々而下懷抱數月之嬰兒(不悉)因貧困所累買子以度日求生沿街叫賣索洋五十元其情形殊屬可憫觀衆中有慈善好施諸君子不忍任其母子分離遂解囊相助以全其骨肉云

△道路冰雪沒脛
(大石橋)此方日來之風雪甚大已誌昨報今日雖告晴霽然所有大小道路均已滿載冰雪爾至沒脛車馬來往恐非旬日之內可辦於交通上阻礙殊不

△村長丟失圖章
(大孤山)本會村長欒協議員李永清氏字廉臣爲人忠厚和藹可親對於會務猶能認真辦理且抱大公無私之主義無論窮富一視同仁是故鄉民信仰上峰嘉許久已名馳遐邇矣奈因一失慎竟於本月十四日將自己所有之圖章丟失惟恐落於歹人之手發生意外故特登明圖後該章作爲無效云

△檢驗妓女調查
(安東)安埠公安局對於妓女檢驗向規定每月十五六兩日爲施行檢查妓女之期本屆檢驗妓女計到一等妓女三十五名二等妓女十四名三等妓女一百三十七名監視檢驗結果一二兩等均屬健康無恙惟有後溝三等妓女王桂花等二名均有輕微花柳病當令停止營業赴院診治愈後復准營業並通知該管分所飭將檢查以防暗地留客思杜病源而重衛生云

△儲蓄會通告發息
(安東)地方儲蓄會歷屆年決算後必函知各股東通告書本屆決算書如下一遵本會章程第二十一條規定擬於國曆一月十二日(即廢曆臘月十三日)上午九點鐘在本會開第十次股東常會屆期務請台端早臨指教一切藉匡不逮爲禱二遵本會章程第二十條規定國曆一月十五日(即廢曆臘月十五日)爲支付利息開始期間屆期務請攜帶交服收據及本人圖章到會領存聽便此頌台綏云

△助產亟須注意
(安東)鄉三區五道溝地方居民馬成玉之妻王氏日前十二日因患難產症十四日始送丹國施醫院救治繼經該院將□部剖開取出男抓一名胎始得下惟以王氏因傷元氣延至十六日因傷殞命既而將屍搬運回籍至所取之男孩非常壯胖云

△菓局犯大煙案
(營口)大水晶宮永德利鮮貨床執事王某向因生意不佳與妻商妥私開花煙館年餘來因係花煙館頗爲一般癮君子歡迎光顧因之獲利頗好獲利亦多詎料近日防備未致周密風聲外洩聞於日昨被法警偵悉當場擊獲黑籍人六名煙具數盤煙膏若干一併帶於法院收押按法罰辦云

△少婦請求離異
(營口)有雷永慶者係開棚鋪醫房生意因有小星某氏閨於日前跑到法院聲稱與夫離婚因受夫並大婦等之虐待難堪前途毫無生機請求法官按法准其離異以救蟻命還其自由云

△主任嚴查偷宰
(營口)西文門裡牛馬稅捐局主任近因所收之屠宰牛猪等稅日見減色不足比較若非宰殺者之偷稅何以至此如長此以往稅收上自必受決大之影響該主任有見及此於日昨特飭各巡差認眞巡查有無私宰萬勿疏懈致干未便云

村制各項章則

全省村公約章程

第一條　本章程依村制大綱第十二條規定之
第二條　凡屬本村村民均有遵守本村公約之義務
第三條　村公約不得與現行法令抵觸其範圍如左(一)關於公衆安寧事項(二)關於公衆秩序事項(三)關於公共交通事項(四)關於公共衛生事項(五)關於公共清潔事項(六)關於一村風俗事項(七)其他關於一切應共同遵守或禁止事項
第四條　村公約事項由村務會議按照上項範圍議定提出村民會村會議議決由村公所呈縣查核
第五條　村民如有違犯村公約者由村長副召集村務會議經多數議決得分別議處如左(一)停止其參與村民會議權一次或二次(二)交納五元以下一角以上之村公費(三)訓誡
第六條　村民違反公約如經村務會議議決予以前條第一欵或第二欵之處分者應由村公所隨時呈報縣政府備案
第七條　村民不服第五條一二兩欵之議處者得於十日內具呈縣政府核辦逾限即爲確定確定後不服執行者由村公所具呈縣政府核辦
第八條　村長副村董關於議處時如與違犯公約之人有牽涉者應行迴避前項迴避人員如係村長時由村副代行若村長副均應迴避時由村董推舉一人代行
第九條　村長副村董違犯公約時由監察委員會隨時報縣核辦
第十條　村公約如有未盡完善時得由村民十人以上之同意提請村民會議修正
第十一條　本章程自呈奉省政府核准之日施行如有未盡事宜由民政廳呈請修訂

遼寧省村息訟會章程

第一條　本章程依村制大綱第十一條第三欵規定之
第二條　每主村設立息訟會限設於村公所內由村民會議於村民中選舉評議員五人或七人組織之評議員爲無給職
第三條　息訟會設首席評議員一人由評議員互推之推定後連同評議員姓名由村長報縣備案
第四條　息訟會評議案件以民事爲限評後如有不服者聽其自由起訴
第五條　息訟會遇有村民請求評議事件應由首席評議員於二日內召集開會評議其評議期間至遲不得過十日前項村民之請求得以口頭陳述之
第六條　評議時以評議員多數取決並同數取決於首席
第七條　評議事件有涉及評議員本身及同居親屬者均應迴避迴避人員如係首席時由評議員中臨時推舉一人代行之
第八條　評議員任期一年但得連選連任
第九條　兩村以上村民如有爭執事件由各該村評議員會組臨時息訟會處理之前項息訟會首席評議員由各該村評議員臨時互推之
第十條　息訟會評議事件應隨時登記於每月終由村長送呈縣政府備案
第十一條　本章程自呈奉省政府核准之日施行如有未盡事宜由民政廳隨時呈請修訂之

遼寧省各村攤欵章程

第一條　本章程依村制大綱第九條規定之
第二條　各村用欵應先儘本村公產收入項下開支如公產收入不足或村無公欵時始得依本章程規定攤派之聯合村之用欵以全村共有之公產收入爲限其屬於主村或附村自有之公產收入不得收爲全村公用
第三條　按地△派應採屬地主義以縣政府冊地數等則爲標準地主自種者由地主擔負招佃者如何擔負從其契約無契約者依地方習慣如村戶無地而亦資財者得由村務會議議決酌量派之
第四條　由商工各界擔負外應按全縣地畝均攤不得以村爲單位全區攤欵時亦同
第五條　攤欵時應由村長副召集村務會議議決行之此外無論何人不得擅行△派
第六條　○派後應將○派情形報告村監察委員會并於開支後以村公所名義造具支出計算書連同單據報請縣政府核銷
第七欵　村監察委員會對於村務會議△欵認爲不當時得提出質問不能爲圓滿之答覆時得由監察委員會叙明理由報縣核辦
第八條　各村經常費用應於每年六月及十二月各攤一次以資結束其臨時用欵隨時攤籌之
第九條　各村經常用欵在未屆攤欵時期以前得按用欵數目先行按戶預借但須經村務會議議決行之
第十條　各村無論攤欵及預借均須由村公所製印收據加蓋村章分別發給村戶收執以資證明
第十一條　本章程自奉省政府核准公佈施行如有未盡事宜由政廳隨時呈請修訂之(未完)

死金錢買不動活寶貝

金錢固屬萬能、惟買不動親生子嗣、年老而無子者、雖擁百萬資產、亦寂寞寡歡、所以在壯年時代、病起無常、不可縱情慾色、色慾過度者、精力消失、精枯色敗、康健日生殖力弱、不能種子、且不保、

非洲樹皮丸

爲補虛生精之聖藥、乃食色傷身者之救星、更能增進生殖力、凡久婚不孕、或年老無子、一面節慾保身、一面服食此丸、生殖充足、一索得男、從此一舉、如探囊取物、雖龍鍾老翁、可枯楊生稊、其效如神、試服一瓶、即知、連服二三瓶精力充實
▲定價每瓶一元每打十元

總發行　上海四馬路　五洲大藥房
分發行　遼寧鼓樓南　五洲大藥房
分發行　營口西大街　五洲大藥房
分發行　吉林粮米街　五洲大藥房
分發行　哈爾濱道外　五洲大藥房

欲脫痔瘡痛苦　且試如意膏

君如患痔瘡而不願割治或服藥則搽藥如意膏尚矣因如意膏並非理想之外治劑乃是據最新醫藥科學發明之清涼滋潤止癢解毒之藥膏故其治痔瘡亦猶其療治其他一切皮病之神效也江蘇鎮江萬秦和洪油號來書云『貴局所出之如意膏對于一切皮膚症確有消毒潤膚之功且能搽愈初起痔瘡及肛門周圍炎腫不購備兩盒全體同人均受益匪淺也』如意膏凡經售西藥者均有出售或直向上海江西路六十號韋廉士醫生藥局函購每盒六角六盒三元郵力在內郵票收用

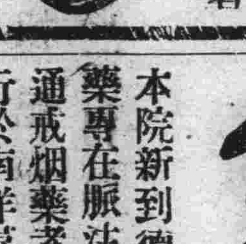

包戒鴉片
負責斷隱

本院新到德國最新發明之戒烟藥針此藥專在脈注射並無絲毫之痛苦與普通戒烟藥者大不相同自從運華以來盛行於南洋羣島並上海南京各處而天津北平各大醫院及各拒毒會無不採用功效非常迅速靈驗異世無比業經若干人之試驗全無半點流弊況在戒時對於飲食睡臥日間作事等等均已照常並不悞事此藥之特長一經入體之後即與血液混合將血液中積聚多年之老煙毒皆由大小便排出體外故戒除之後永遠不想再吸如勉強吸之必然頭痛嘔吐此藥之靈驗可稱爲世界之第一非筆所能盡述也有志戒煙者此係最好機會無論年深日久之老煙癖或經多次之戒而未達到目的者可速來此一試本院擔負全責必得其根本戒除也戒除之日期癮輕者一星期重者二星期最年久者不過三星期各界諸君如欲脫離黑籍而享康健之福者請速來院接洽苦海無門回頭是岸茲爲普救同胞起見特將藥費減收半價以三星期爲限患者注意勿失良機也如外埠來此不便者本院尚備有一種內服戒煙靈藥功效與藥針相同無論郵寄攜帶均甚便利藥費又特別低廉也

嵩田醫院　戒煙科謹啓

遼寧小西關大街上頭路南樓房便是茂林賓館對門

大連

索取財產未如願 竟向乃母逞兇
老婦提出說諭願 警署將嚴懲忤逆子

有住所無定、患有阿芙蓉癖之市井流氓劉仁濤者二十八歲、遍揮霍過度、債台高築、良心喪盡、竟視其五十七歲之老母、爲出財之源、二三日來、不離左右、百般威嚇勒索金錢、得錢後、滿面春風、否則即飽以鐵拳、伊母不堪其摧殘、已於月之二十三日、以其逆子爲對手方、正式向小崗子署保安係、提出說諭願矣、酸辛淚語、仰爲保護、警官聆言、大爲震怒、似此逆子、設不懲辦、難矯惡風、因而當令所轄之派出所、前往逮捕、以便到署受審、而便懲辦、據乃母劉關氏所遞之說諭願謂、伊夫劉茂仁已於六年前故去、遺有三子、仁濤居長、貧寒成家、固無積蓄、惟中道操勞過度、患病即逝、以仁濤成人、將賴其生、不料願與事違、自乃父去世之後、仁濤竟惟我獨尊、所有之田地房產、任意典賣、自尋快樂置乃母於不顧、但其弟爲恐受其牽連、於去年實行分析當出房產八間、以作乃母養老之用、劉仁濤除將個人應得之財產揮盡外、又設法盜取他人之財、幸蒼天有眼、事實暴露、致其目的未達、而劉關氏自與其子等脫離關係後、即在永樂街三十番地居住、個人克勤克儉、以渡餘生、不料仁濤因竊取目的未達、遂並涎乃母之財產、設法出典、惟乃母生活有關故力爲拒絕、並責其不當、仁濤羞惱成怒、於二十二日因索取抵押品、與乃母激起衝突、仁濤揮起巨斧、欲戕乃母、幸經他人發見、阻止行兇、比及二十三日朝、仁濤病又復發、仍力威嚇、關氏實出無奈、乘間逃出、奔至官署、救爲保護云

嬌妻年十九 忽然影無踪

市內近江町百四十番地張不吉之妻乳名婷兒十九歲、於二十二日午前九時半、不告而別、百找不見、即於二十三日向大連署提出搜查願、仰爲搜查矣

旅順民政署長 藤原氏離滿
本日乘船東渡

掛冠歸隱之藤原旅順民政署長、於二十三日午前自旅順來連、止宿於田中民政署長宅、於二十四日乘哈爾濱丸離滿云

赤十字社之 診療所開始
暫時單治內科

日本赤十字社、滿洲本部、於市內山吹町即第二中學附近建築中之滿洲本部診療所、日內即先開始診察內科病、所長一席、以東京本社之西堀新次郎氏任之

兩起小火警
損失五百餘元

市內寶町一番地王猶志家、於二十二日午后六時、因煙突不完善、突然失火、幸經人發見、當電告所轄警署、轉告各消防屯所、移時奔至竭力撲救、火勢大減煞那之間、竟撲滅矣、査其損失、計達三百五六十元云

又市內吉野町十二番地、福增洋服店、孫清漢家、於二十二日午后零時、忽然失愼各消防隊聞訊、驅往撲救、移時撲熄、究其失火原因、係煙突不善所致、損失約達壹百餘元云

電信線全部復舊

自十二月三十日以來、不通之佐世保大連間海底電線經急々的修理後、於二十二日午后一時二十分、始行恢復元狀、一方於本月二十日天尙未明、因京城釜山間降雪不通之大連東京、大連下關及奉天下關之各陸電信線亦於二十二日午后一時頃、全部復舊又本月十三日、斷線之柳樹屯線、經修理之後、已與各地照常通信矣

于鳳英女士
考中汽車手

關東廳當局、爲便利交通、時常招考自動車運轉手、以便供各汽車行之用、沙河口署轄內希望考汽車運轉手者上次竟達九十名之多、斯經考察結果、合格者爲三十名就中甲種者僅一名、餘者悉爲乙種、查合格者之中、有原籍龍王塘屯之于鳳英女士聞女士現在滿洲汽車傳習所幫忙、不日將現身於街衢之中矣

足見窮人太多
領粥及庇寒者踴躍
天若再寒有不能容納之概

大連東西兩公議所舉辦之臨時施粥廠庇寒所、自開始施粥以來、庇寒領粥者、逐日增加、窮人之多、足見一斑矣、茲查二十日領粥者男大六百八十二人、男小五百四十四人、女大四百十一人、女小五十二人、二十一日男大四百二十七人男小三百三十四人、女大二百五十八人女小三百八十二人、二十二日男大三百九十九人、男小三百四十三人、女大三百七十九人、女小五百零九人、至於入所者二十日男大五十五人、男小十六人、女大十三人、女小二十五人、二十一日男大七十五人、男小十三人、女大十二人、女小十七人、二十二日男大七十四人、男小十八人、女大十四人女小十四人、二十三日領粥者共計爲千五八十餘人、投所庇寒者、亦有百名之多、據當事者謂、最初幾日、領粥者每日均在一千二三百人惟近幾日來、概因天寒之關係、領粥者驟然增加、每日早朝五六點鐘、即喧譁在門外、比及開放時間、則竟達千名之多、難民之多、由斯可見、入所庇寒者、亦因之激增、天若再寒、大有不能容納之概云

關東廳官吏 異動之推測

關於關東廳之人員異動事、異論紛紛、莫衷一是、非正式發表後、而難定此批評、然據探聞所得、藤原旅順民政署長之後任、將以現關東廳川合衛生課長繼之、川合氏之後任、由現旅順民政署庶務課長增田義道當之至於阿片專賣局理事官大野作藏、並阿片救療所囑託那賀群平、已辭職照准、水野救療所長之地盤亦頗危險三氏、將被調動、警視階級之長春署長中尾大次郎、或將任旅順刑務所長危險之人物、首推關東廳小川殖產課長、田中大連民政署長、尾崎安東警察署長、森脇四平街署長、植田大石橋署長、（警部）萩野谷小崗子署長等氏、昇進者關係星子警部關東廳保安課將升理事官任旅順民政署庶務課長、林警部及飯島等、有昇進警視之希望、至於大連署之大津、泉兩警部、或者異動亦未可知高山署長、尙難臆料云

私帶阿片被捕

原籍遼寧省復縣住所不定之姜茂永、五十五歲、於十日午前八時來連、行至春日町電車道路時、被阿鹽九二視係發見、搜查懷中、帶有生阿片一貫之、係自巳嗜十鄉里松樹驛附近栽種、聞士遂即送至大連警察署治罪云

上月建築界狀況

現入結冰之期、建築界已皆停頓、於本年十一月中、關東廳士木課調査大連出張所管內建築界之情形如次、十一月中許可與竣工數前月即十月之許可與竣工數均行減少、十月中許可者棟數二百七十二棟、坪數九千八百六十一坪、十一月中許可棟數百七十棟、坪數三千七百五十三坪、工費十月中百五萬六千百四十一圓、十一月中四十一萬六千三百六十圓、十月中竣工數二百七十七棟、十一月中竣工棟數二百十八棟、十月中竣工坪數一萬八千百七三十七坪、十一月中竣工坪數八千二百三十五坪然與前年十一月中相比較、許可者增加八十八棟、工費增加二十萬圓、竣工者增加八十五棟、工費增加十三萬圓、本年自正月以來、至十一月之許可建築物工費之概算、一千三百七十二萬圓、餘比去年中之六百六十萬圓、增加至七百十二萬圓之多額云

金州民政支署 官吏有異動
近日即將發表

關東廳人事異動問題、聞日下已經內定者、爲金州民政署稅務主任長谷塲純代、轉任旅順民政署之稅務主任、長谷氏之後任、以大連民政署稅務係屬楢井確爾氏任之又該署之電氣係主任木谷鶴次郎拔手退職、而金州民政署長之後任問題或、自日本國內拔選、或在關東廳內之有資格者中選拔之、池田總務課長、有轉至普蘭店民政支署、或轉專賣局任事之說以現在之情形推之、人事之異動上、多係年久之老官、木谷鶴次郎氏在金州爲官十餘年、對於電氣事業、頗有功績此回欲行退職、入滿電會社任事云

夫逼作神女生涯 無奈跑回娘家
竟有惡徒假冒官人拐去 經官捉獲供認事實不諱

市內橋立町三區三十七番地開估裕舖之黃風雲之女、劉黃氏十五歲、於年前已許配與劉尙均爲妻、然劉係一無職之流氓、以其妻貌美情多希望其操神女生涯、賺來多資、而渡其生、惟黃係良家之女、焉肯作此下賤生活、故力爲拒絕、且責乃夫無能但劉懶惰成性、無論如何、亦不聽從、因乃妻不從、遂即虐待、百般凌侮、劉黃氏萬般無策、即跑回娘家居住然有沙河口西町九四番地之姜玉濤者二十三歲、於日前突至黃家、自稱官人、對黃鳳雲謂、你婿劉尙均、爲官署捕獲在案、因有審訊爾女劉黃氏之必要、故特地前來以便帶之回署交案、而黃因係官人、未敢怠慢、即答乃女劉黃氏因事已赴南山乃姨之家、姜即催同道而往、促其歸來、黃惟命是從、同至南山、將劉黃氏喚出、即交諸姜玉清矣、姜即乘在馬車之上、揚揚而去、事逾一二日後、黃放心不下、恐有變故、即設法探訪、知姜係詐稱官人、騙拐良女之徒、當擬實呈報小崗子警察署、祈爲急速設法、而免該女墜落於苦海之中、該署得報、當派人將姜玉清捉獲、審問之下、是屬實在、刻下尙在綰審之中云

木部氏辭任 岡理事退職
滿鐵幹部異動

滿鐵會社理事岡虎太郎氏、至十二月二十三日、四年任期已滿退職、於二十日由大平副總裁通答其旨、於仙石總裁上京時、對於此理事之侯補人選上、或在社內拔選或在社外採選、與政府辦定辦法、始能決定云

滿鐵會社之木部庶務部長、於二十一日發表退任後任、者暫不補充、由齋藤理事兼任、待於明春改制時、再行補充、木部氏於明治三十五年、卒業於學習院、三十七年任領事館補、大使館書記官、領事總領事等、大正五年離官界、入古河合名會社任事、大正十年入滿鐵會社任東京支社長、十二年任本社庶務部長云

官吏進級增俸
於廿六日發表

關東廳之定期進級增俸、豫定於二十六日發表、秘書課於二十一日午後一時、於日下秘書課長室、整理長官查定後各種書類云

交通事故增加 死亡者減少
大連警署管內

都市之發達、人口亦日增加則交通事故、更行有增無減現在大連警察署管內、專任整理交通之巡捕三十二名、巡查三名、巡查部長一名、現查過去數年間之交通事故於民國十三年所發生之交通事故、百四十八件、傷害四十六人、中死去十一人、演成交通事故者、自動車十二起、自轉車八起、馬車九起電車十二起、民國十七年之交通事故、竟增至六百三十一件之多、比前增至四倍以上、傷害百七十七人中、死去十一人、演成交通事故者自動車百六起、電車二十一起、自轉車二十起、馬車十起、統計至民國十八年六月所發生之事故三百四十四起傷害九十八人、然交通事故最多者、爲七八月及十二月後半年較前半年更見增加、至本年十一月、發生之交通事故、共有百五十件、比民國十三年之十二起、增加十二倍半即於民國十三年之交通事故中、電車三十五起、自行車二十三起、馬車六起而民國十七年中之交通事故則電車爲六十七起、自行車九十七起、馬車三十四起、一年中各月之交通事故最少者、爲一月二月三月、及至七月八月頃、因天氣熱的關係、及運動神經疲乏之時、故爲發生交通事故最多之時本年交通事故、傷害人口之事件、一月二十三件、三月十二件、七月三十八件、八月三十二件、冬季降雪、道路結氷、馬車行人、行路維艱之時、交通事故亦不少、十一月至十九日、發生之交通事故、至三十四件、傷害人口十五人、內重傷者三人其中惟自動車所發生之事故至二十六件之多、於民國十三年死亡者十一名、民國十五年死亡八名、民國十七年死亡十一名、民國十八年十二月至十九日因交通事故傷害者有十名、雖係交通事故最多之時、然而死亡者極少亦因交通思想之發達、與警察官努力整理交通所得之結果云

大連海關沒收武器 交遼寧省政府
各種手槍共六百八十五挺 子彈六萬七千三百九十發

大連海關、於本年六月十三日沒收日、至十一月十三日之武器彈藥、現已發表、此等密輸、多係在大連車站、埠頭檢查所、吾妻驛或於輪船內發見之者、其密輸之方法多係隱藏在積物醬油桶、及其他漬物箱中、本年六月沒收者三件、七月三件、八月十件、九月二件十月四件、十一月一件、計共二十三件內中共沒收手槍六百八十五挺、子彈大三萬四千四百九十發、小三萬二千九百發、計共六萬七千三百九十發、此外並沒收彈倉三百二十八個、藥莢三百九十個、木匣三百四個、沒收此項武器、受國民政府之指令、於二十三日、由大連海關、送往遼寧省政府矣

關東廳豫算

關東廳明年度之特別會計豫算、經西山財務部長上京、盡力要求、得復活若干、現經決定者如左（單位圓）

△歲入經常部一千六百九十五萬七千二百七十七圓、臨時部五百九十五萬八千九百九圓、公債金五十五萬圓、補充金四百萬圓

△前年度剩余金繰入百十九萬四千二百八十八圓、其他二十九萬四千六百二十一圓計二千二百九十一萬六千百八十六圓

△歲出經常部一千七百六十九萬八千四百六十圓臨時部五百二十一萬七千七百二十六圓、計二千二百九十一萬六千百八十六圓

大連 廣義號

今由日本九州運到石炭 包銷大連山東各地煤質煙少而能耐久現因開通銷路起見

廉價出售 請購試之即知不謬也茲將各種價目列如後

一、塊炭　每屯金一四、〇〇
一、中塊炭　同　一四、〇〇
一、切込炭　同　一二、〇〇
一、粉炭　同　一〇、五〇

貯炭塲 千代田廣塲北初瀨町九番地
廣義號主人孫鏞謹啓
貯炭塲 榮町一番地四十一號
分銷處 雙慶德 電話四七九八番

特別廣告

啓者敝號由歲口運到大宗眞正新貨五道腰江帶菜物美價廉爲圖創將來銷路起見特加揀選決非往年之劣貨摻雜不齊惠顧者請購試之便知言之不謬也如蒙賜顧請以信電相委或駕臨面洽尤所不勝歡迎之至
大連市浪速町五十六番地 永聚源謹啓
長電話七〇六七、三四六八番 電報掛號二四六八

過來人之妙術

余友過來人閱之世家當代之名士也精通數理熟諳相法凡經先生批相者無不應驗如神現寓大連伏見台東興居飯店欲一觀大連之人士如有問津者幸勿交臂失之
介紹人 文敬齋具

倉庫招租

啓者有西崗子同仁街倉庫適用的房子壹處計二十坪方圍現期出租倘欲租者請到南山天神町二十二番地山陽商會面洽可也
山陽商會 電話五七七〇番

度量衡測量器製造修理販賣

此次新修工報已告落成製造能力既大故價值廉減在滿洲可稱首屈一指並承辦各國度量衡器之刻碼
大連惠比須町五十八番地 水上洋行 電話六九四一番

齒科 早川醫院
院長 早川高志
大連市西通三十九番地 電話三九七一番

介紹 仁濟醫院徐副院長最新發明 戒藥丸

前見滿洲報廣告大連市東關街仁濟醫院副院長徐春華先生發明一種戒煙丸當即購服果然見效不想安然戒除用亦爲同病者介紹焉（想隱名）

吉房招租

茲在大連市惠比須町二百〇八番地 即晉豐油房後身建築新式樓房壹處屋內寬濶宏亮誠爲雅觀清穢水管電燈瓦斯厨房便所等均設齊備近來該院賬房不但將電話復又添設並將租價更廉以前每間租金票八元現改每間大洋八元如此對於租戶尤稱便利如有租者請速到西崗大龍街四十五番地華勝藥房或至本樓賬房接洽均可勿失此機恐未遇知特此佈告
大連西崗大龍街四十五番地 華勝藥房主人啓 電話四〇四二番

福興公司保險賠款迅速

敝號所有舖墊貨物衣服等經福興公司華商部經理宋傑臣介紹保有火險不料因厨房釜台出火以及延燒當經宋傑臣君調查明白所有損失如數賠償足徵該公司及介紹人信用昭著因是特此登報聲明
西崗子街八九番地 協盛德謹啓

出售住宅樓房

茲有樓房花園住宅一所坐落大連市南山麓櫻町七十番地出賣如有購者請至大連監部通晉孚銀號接洽可也

營業科目

錢鈔部 代辦買賣一切期現錢鈔銀圓兌換事
特產部 代辦買賣一切期現特產糧事
製油部 製造豆餅豆油
煙草部 東亞煙草株式會社特約店

福順義銀號 主人 龐睦堂
大連市愛宕町十四番地 雲井町十番地煙草部
電話 錢鈔部 六二三一、五七二一 特產部 六四五七 煙草部 九七九四

洋紙 廉價發售

模造紙 電光紙 棉料紙 萬般洋紙 文具洋紙 印刷機械
印刷紙 牛皮紙 洋蠟紙 破天荒
新聞報紙 洋毛邊紙 紅黃板紙 廉價批發零售
畫圖紙 有光紙 染料紙
天德信支店 大連監部通一二二番地 長電話七千三百八十八番

上海三馬路大舞台西首 愛立司西藥行

強身增樂防毒風流節育

壯陽丸 媚之祖 金剛粉 愉快機 避孕片

品詳載說明書如承索閱即寄外埠函購寄費加二郵票通用

▲凡未交先洩陽萎不舉舉而不堅堅而不久等症服之陽具偉大當塲見效每匣大洋一元一元半
▲此藥乃性的媒介可以增進床第無窮開心並能治各種毒痿性病乃唯一之聖藥每匣大洋一元
▲性交時男女並用如用于女性尤有意想不到之奇妙美快持久有興奮之能每盒大洋一元一元半
▲此機如意舒暢增進愛感每打大洋一元奇形四毛子宮保溫器三元旅行伴侶生殖自療器每套八元
▲此片有功能止孕補身通經活血無論有孕無孕用之立能百發百中價每盒一元已受孕用特製健衛避娠片五元各種藥原班寄奉
愛立司藥行啓

北京 志和信皮貨大減價廿天

啓者敝號所存火狐狸腿灰鼠脊倭倒宣狐海龍貂皮紫羔灘皮狐頭袍水獺等類一應俱全敝號因年關接近將貨售出爲返京之計倘蒙各界賜顧諸駕早臨不勝歡迎
萬浪速町鴻記鞋舖 照原碼八五扣

應用活動電光影補助教授

短期畢業 學費低廉 專門人才 中國職員 認眞教授 嚴密訓練 注重實習 設備完善 官廳考試 保得證勞 介紹職業 作事無難 建設時代 草此爲先

最新設備 **運轉手養成**

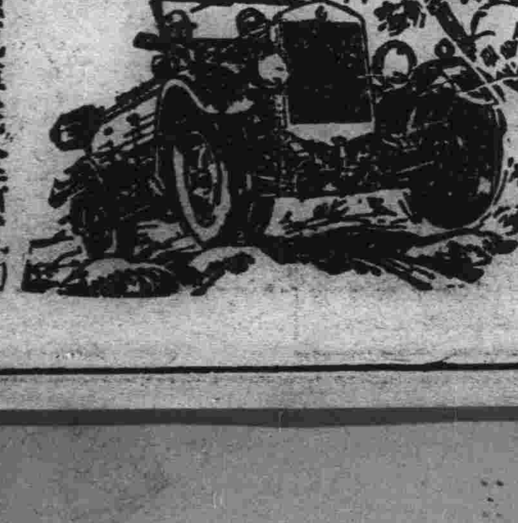

學費扣一成 每月一號 招取新生 日學部 夜學部（欲閱詳章請寄郵票二分）

練習用各種汽車完全新式的
東北唯一職業學校
大連北大山通一四番地 日華汽車學校 電話二〇六一番

大陸醫院

診治科目 內外科 花柳科 泌尿生殖器科 產婦科 皮膚科 眼科 耳鼻咽喉科 小兒科
病室完備 入院隨意
院長 唐斌儒
地址西崗街菜市東門外玉成桂店南隔壁 電話八九六二番

佐藤組煤廠大減價

敝店自本月十一日特定廉價於左
撫順塊炭　每噸金一五、一五
同中塊炭　同　一五、四五
同切込炭　同　一二、六五
同粉炭　同　一一、八五
其他種種概行減價 電話六八〇七 四八七八番

介紹名醫吳驥稱先生

茲有敝友吳君道遠字驥稱世居蓬萊自幼業儒尤精醫術曾在吳玉帥幕府達官顯宦皆受診於先生今春來大連漢醫研究會投考票名列最優等病者無不應手奏效眞名醫也前幾日歸里現又返連特此聲明以作介紹俾有疾苦之病者知所問津焉
（住址）東鄉町永合興（電話）四二九五
介紹人 張六皆 孫嘉甫 李銘臣 李福綿 孫震東 徐香圃 藍少齋 蘇振聲 遇子嘉

▲對於火災盜難防禦負保險責任▲

金庫 電氣 器具 量衡

兩開圖

特約店 大連市浪速町一丁目支店同二丁目 山形洋行啓
電話三〇一五 八六八八番

經濟

本埠油房近狀
初因大豆價低製餅獲利　近以供給過剩商情疲跌

本年度因北滿貨物由滿鐵線南下增加之趨勢、致大豆等皆集中於大連市、結果採買原料之大連油坊業者、頗爲有利、因是數年來陷於一蹶不振之油坊、頗見活潑、查每片豆餅能有二三分之利益、油坊聯合會員五十八家中、開碾者已有三十五六家之多、每日出餅額約達十萬片以上、以故市面發達、金融活潑、詎料近日來又有逐日下落之勢、其原因爲中俄之交涉漸見曙光、向在杜絕中之東行貨物又有開始通行之說、因之十六日之大豆漲至壹角六分一方面又因日本國內對於豆餅之購買不甚旺盛並北滿餅南下者逐日增加、總計每日達百車以上、致大連之豆餅呈供給過剩之傾向而商情亦極不利云

錢粮商情

△特產市場、二十三日朝開行時、因銀市價轉於暴落之傾向、之故各品等均呈跳騰之趨勢、惟大豆因中東路東行將開始之故近期貨物漲至八分遠期漲至五分乃至七分、豆餅亦因大豆昂騰之趨勢已漲價、至於豆油高粮亦相應而呈强調

△商品前場、麻袋相繼低落、產地方面之報告、依然趨於下落之步調、綠扛落十六分之五、紅落四分之一

△錢鈔市場、海外材料、倫敦銀塊、二十二片十六之一、期貨二十二片八分之一、約四十八仙八分之五、孟買銀塊五十兩十六分之五、滙煙六十九兩九七五、滙申七十一兩七二五、大洋百壹圓八角上海標金四百四十二兩一、銀價亦下落云

官銀號准備放款

遼陽東三省官銀分號、昨奉總號函知、謂在各縣放款、救濟地面、惟各縣分號准備放作、每縣以奉大洋三百萬元爲限度、利息約多不過一分六厘云

中旬魚市場交易之概況

大連魚市場、在本月中旬之交易額、共計金九萬六千百十七、七分、茲將產地及交易額示之如下(單位錢)

產地別	取引高
州內物	四三、四四〇、九五
州外物	五〇、〇〇三、三三
內地物	四一、七五三、二五
朝鮮物	五、三二一、八五
製造物	五、一〇〇、六九
背	九六、一一七、〇七

客月南北滿出入特產物及十月來累計

據滿鐵鐵道部庶務課之調查南北滿洲在十一月中輸出之特產物數量如下(單位噸)

奉天以南各驛六六、〇〇七　奉天以北滿鐵各驛及四洮、吉長、吉敦　東支各線六六四九五六　安奉線各驛　八、九六三　合計七三九、九二六至於自本年十月以來之送輸累計額、爲百十二萬千百九噸

客月中米粉輸入之概況

大連市在十一月中輸入之白米、爲二萬八千百十九包、百七十五袋、比較去年同期減少四千六十七叺、二十五袋、再將其發送地別之如下

仁川	一七、二八五叺
安東	七七六〇
撫順	五二三四
鐵嶺	四四一〇
開原	三四七二
旅順	二〇〇五
松樹	一七一八
山城鎮	一四七五
海城	七五一
長春	四七〇
得利寺	四六六
城子疃	四二七
皮口	二八〇
杏樹屯	一四〇
南臺	一五
奉天	一一
合計	二八、八一九

至於輸入粮爲二萬五千九百六十袋、比較去年同期減少三千三百七十四袋、再將其輸入地別之如左

松樹	六四八〇袋
城子疃	四八六五
撫順	四〇五〇
開原	四七六八
公主嶺	一四〇一
埠頭到會	一三九四
石橋子	一〇三五
莊河	一〇七七
登沙河	一七五七
龍頭	一二〇
普蘭店	一七
三十里堡	六

再次則爲市內之白米、有額爲七千六百四十六包、比較前月增加三千四百二包、更以倉庫別之存在數別之如下

福昌華庫	四七四五叺
起業倉庫	一三一〇
大連倉庫	四〇九
南滿倉庫	一一八二
合計	七六四六

至於粮之在庫、額埠頭倉庫七百十袋、其輸出地以青島爲主要、共計四千九百九十五包云

特區長官重申整頓金融令

東省特別區行政長官公署、對於哈市各銀行號發行之紙幣、自公署釐定數目、照章加蓋監理官印後、業於九月二十七日起、開始收換舊經布告並分別呈咨令飭辦理、原當時規定此項收換簡章、以哈幣流通既廣、散在各方自多故特寬定時期、以三個月爲限、剋以屆時、自應仍照前議辦理、以世圜法之起色、而策事功之完成、惟因種種困難屆期難於完全換完、茲又由公署規定、凡哈埠本地市面、至十二月二十日截止、所有各銀行號前發無印之票、除各種角票暫仍舊行使、此外無論十元五元一元紙幣、只准持赴原發行號照換有印新券、一律不准再以無印舊票在市區以內行使、以免紊亂、其本埠以外沿線地方、離距較遠、兼之中俄交涉發生、交通間有阻滯、應予特別通融、展期一個月、到期後亦只准其以舊換新、不得再以舊票在市面行使、藉示區別、並加派人員詳細偵訪、逾期之後、如有仍以無印舊票券交易買賣照舊使用者、即以違背功令論、一經查實、定行嚴予懲罰、至各銀行號對於收換事宜尤、須迅速辦理、隨到隨換、以資結束、而維金融、已分別各令知照、並令商會轉知商民遵照辦理矣

開原年終商家忙

開原城內商會、前奉令廢除陰曆、改用國曆、各商於此新年更換眼簿、並行結眼、以昭劃一、該會業行開會、通知各商號、一體遵行、剋因年期不遠、所用新簿、均已預備改用、並因過此新年、應如何辦理、衆商正在互相核奪云

東省產米額　最近五年間

遼寧通信、據日人調查謂東省稻田、逐年增加、大有一日千里之勢、本年度收穫約計二十五萬石、較去年增加六萬餘石、茲將最近五年間收穫實數、分列於下則可知其內容矣(單位石)

年度	收穫總數
民國十四年	五萬四千
民國十五年	四萬八千
民國十六年	七萬八千
民國十七年	十九萬二千
民國十八年	二十五萬

上月保管物輸出入狀況

據調查者之發表、大連埠頭在十一月中之保管貨物、輸出入狀況如下(單位噸)

比前月繰越	一四七、一八九
入庫數量	六九三、一一六
出庫數量	五〇七、五二二
月末現在數量	三三二、七八三

日美德三國農業近況(二)

德國市價中最足者爲猪價、以致德國農業大受損失尤以小農階級爲甚、又牛價之忽上忽下、亦與當者以極大之不利、因此政府設立種種法、取締壟斷諸弊、牛乳亂略之市價亦甚活動、政府除設立儲藏冷室、以保存過剩之產物外、並聯合各地之生產市場、舉辦一種合資之交易制、換言之、即將生產品平均分配、免除競爭之應費、以便互得利益、此外如雞蛋及家畜之市價、亦無一定、政府對於私立之雞蛋會予以援助、凡貸借農民以低利息之信用機關、政縣亦與以特別補助、如蔬菜等生產事業分工組織甚多、又設立拍賣場、以調和市價、其餘如[illegible]粉等、均有分工之組織、又實布[illegible]市場規則若物品[illegible]轉送不足之市場、此外改良動植物之種植方法、提倡漁業、以及使煙草變爲有利之種植事業、均有合作團體之經營與研究、可見德國農業合作事業之重要、雖合作團體常以無團結心而致渙散、然政府及信用團體、籌有大宗之款項、提倡合作事業

(二)美國

近五十年中、美國聯邦各州政府均年發鉅款、供給農業科學研究上之用途、故其辦產物逐年增加、近年美國工業發達、供過于求大有生產過剩之虞、今農產物再增加則生產過剩之恐慌勢必加厲、所以現在美國注重農事試驗場之政策、但民衆以不了解而懷疑、其實農事試驗之價值甚大、政府[illegible]農事試驗[illegible]之工作、始於四十年前、彼時各省原有之農場甚少、於是政府每年每省撥一萬五千元、完全作爲農事試驗場之用、過二十年、政府又撥一萬五千元、政府年給農事試驗場基金總額一百四十四萬金元、一九三〇年基金計額達四百三十二萬元、此項金基之用途、有一定之目的管理權在華盛頓總事務所、此外美國農部對於農事試驗亦按年撥鉅款以改良農業、現在規定之聯邦政府撥款期滿、約有一千四百萬元歸撥農部、以供農部及各農場試驗家諸問題之需要、至於各省政府、亦撥款於各農場、額數各有不同、總額約九百萬元、合計美國每年對於農事上科學研究費二千五百萬元、美國之研究與試驗工作、苟能順進行、則農產物之增加爲必然之結果、[illegible]試驗之目的、在[illegible]有效學經濟之生產、減輕費用、以獲厚利、今美國農民與其他人數之比例、較世界各國之農民數額爲低、且每年統總農民日益減少、但此少數之農民、其產品不特供給自已及本國之需要、且每年能供給外國人之糧食、此中原因、不過爲其農事方法有效而又經濟、美國土地肥沃、五穀豐登、農產品既多、市場上之供給充分、供求律相衡之結果、農產品之價格必低、售價與放本之差額既微、則農民所獲利益必微、農政爲利益計、不得不設法改良農事、但農民未必人人能進步改良、所以優勝劣敗大演淘汰之結果、競爭失敗者漸棄農而他就、至於勝利之農民、均能改良以求進步所以農民雖少、而其產額反能增加、[illegible]農事試驗工作之結果、證明用新法耕種農產品能增加數於、農產品固增加、而耕地面積未必須增加、反之收獲不豐耕法不新之農田、亦可改作他用、如此乃可集中其資本於生產較高經營法較新之地土、至於耕種用老法者、則農民守舊、非至萬不得已、不能改進、今經濟上優勝劣敗之淘汰方式、在工業上已甚明顯、故工業家爲生存之競爭、不得不改良以求進步、惟農業方面競爭尚不甚劇烈、變化比較遲緩故農民此時亦無新法之必要、但近代經濟之發展農業上劇烈之競爭不過時間問題耳、目後勝利之農民必爲採用新法者、因農業與工業生產方法相同、農夫與勞工、必須經用原料、方有出品、農業是利用土地陽光雨露空氣與人力經營、乃有收獲、惟以意外之危險、往往耕而不獲、[illegible]大、雖有應用科學、能使農民收獲有把握

商情

特產行市(廿三日)

▲大豆

期	開行	最高	最低	散
十二月末	六六三〇	六六六〇	六六三〇	六六六〇
一月末	六六九〇	六七三〇	六六六〇	六七三〇
二月末	六七八〇	六八〇〇	六七七〇	六八〇〇
三月末	六八一〇	六八四〇	六八〇〇	六八四〇
四月末	六八八〇	六九〇〇	六八七〇	六八九〇
所成數	二百八十四車			

▲豆餅

期	開行	最高	最低	散行
一月末	三三三〇	三三三〇	三三三〇	三三三〇
二月限	三三四〇	三三五〇	三三四〇	三三四〇
三月限	三三四五	三三六〇	三三四〇	三三六〇
四月限	三三六〇	三三七〇	三三六〇	三三七〇
所成數	二十一萬片			

▲豆油

期	開行	最高	最低	散行
一月限	一八二〇	一八三〇	一八二〇	一八三〇
二月限	一八二〇	一八三〇	一八二〇	一八三〇
三月限	一八二〇	一八三〇	一八二〇	一八三〇
所成數	一萬四千五百箱			

▲高粱

期	開行	最高	最低	散行
十二月末	四四三〇	四四七〇	四四三〇	四四七〇
一月末	四三九〇	四四一〇	四三九〇	四四〇〇
二月末	四三九〇	四四一〇	四三八〇	四四一〇
三月末	四四〇〇	四四一〇	四四〇〇	四四一〇
四月末	四四六〇	四四六〇	四四六〇	四四六〇
所成數	二百四十六車			

▲包米　未交

▲大豆(後場)

期	開行	最高	最低	散行
十二月限	六六九〇	六七一〇	六六九〇	六六九〇
一月限	六七六〇	六七七〇	六七五〇	六七六〇
二月限	六八四〇	六八五〇	六八一〇	六八一〇
三月限	六八五〇	六八九〇	六八八〇	六八八〇
四月限	六九一〇	六九三〇	六九二〇	六九三〇
所成數	千三百車			

▲豆餅

期	開行	最高	最低	散行
一月限	三三四五	三三五五	三三五〇	三三五〇
二月限	三三六五	三三六〇	三三六〇	三三六〇
三月限	三三七〇	三三七〇	三三七〇	三三七〇
四月限	三三八〇	三三八〇	三三八〇	三三八〇
所成數	十三萬五千片			

▲豆油

期	開行	最高	最低	散行
一月限	一八三〇	一八三〇	一八三〇	一八三〇
二月限	一八四〇	一八三五	一八三五	一八三五
三月限	一八三五	一八三五	一八三五	一八三五
所成數	九千五百片			

▲高粱

期	開行	最高	最低	散行
十二月限	四四八〇	四五二〇	四五二〇	四五二〇
一月限	四四四〇	四四五〇	四四五〇	四四五〇
二月限	四四三〇	四四三〇	四四三〇	四四三〇
三月限	四四六〇	四四五〇	四四四〇	四四四〇
四月末	四四六〇	四四五〇	四四五〇	四四五〇
所成數	百四十四車			

現貨前場

滿保大豆(帶皮)六六三〇　(不帶皮)—　所成數七十車
普通大豆(帶皮)六五六〇　(不帶皮)—　六五七〇　所成數二車
豆餅　二一一〇　二一一〇　所成數七萬片
豆油　一八二〇　一八二五　所成數一千六百箱
高粱　四五〇〇　四五〇〇　所成數七車
包米　四二〇〇　四二三〇　所成數七車

錢鈔行市

近期　七七八〇　七七八〇　七七二五　七七四〇
遠期　七七七〇　七七七〇　七七三五　七七四〇
所成數(近期三百四十三萬圓　遠期八百二十六萬圓)
現貨交易(單位錢)　銀對金　銀對洋　金對洋
九時　七七八五　一三三五　一四四三〇
十時　七七四五　一三五〇　一四五三五
十一時　七七八〇　一三五〇　一四五一五
十二時　七七二五　一三四五　一四五五五
所成數(銀對金　十萬五千圓　銀對洋　三萬五千圓)
二時半　七七四五　一三四〇　一四六四五
三時半　七六九五　一三四〇　一四六六五

滙兌行市

倫敦銀塊　二片十六分一
同期貨　二片八分一
紐約銀塊　四八仙四分一
孟買銀塊　五〇留廿一分五
美英滙兌　四弗八仙二分七
日美滙兌　四九弗〇分〇
滙兌行市　五三弗八分

橫濱棉絲

限	前場	前場
十二月	一一八〇〇	一一八一〇
一月	一一九五〇	一一九三〇
二月	一一九五〇	一一九五〇
三月	一一三六〇	一一七八〇
四月	一一七〇〇	一一六六〇

印度麻袋

綠扛　三三留比三分一
藍扛　三七留比大分一
滙兌行市　一三四留比四分三

市場電報

▲大阪棉絲

限	前日	前場開行	前場收
十二月限	一九〇三〇		一九一一〇
一月限	一九〇六〇		一九一三〇
二月限	一九二〇〇		一九二四〇
三月限	一九三九〇		一九三六〇
四月限	一九四〇〇		一九三四〇
五月限	一九四七〇		一九五一〇
六月限	—		—

北地市況

▲大豆　特產

開原　一月限　三月限　一〇九八〇　一〇八七〇　一〇三〇
長春　一月限　三月限　一〇七〇　一〇六〇
公主嶺　一月限　三月限　一〇〇〇　一〇五〇
哈爾濱　一月限　三月限　一〇九〇　一〇七五

▲高粱

開原　一月限　二月限　三月限　六四〇〇　六五〇〇　六六〇〇

▲錢鈔

奉天現物(奉票)　先限　七七〇〇　七九〇〇
大洋票一定期　一〇〇〇

(接第八面)

森史翼 陶盛世 馬元良 許爲霖 賀福泉 徐枕康 趙世傑 劉漢章 馬雲濤 金玉泉 劉居正 王正元 傅家驊 曾慶璋 趙贊忱 佟芳 王魯谷 振宸 鄭潤成 荊殿五 王海 景濤 馬慶年 蕭文藻 吳隆峰 王紹棨 閻奎麟 王儒 池昌 蘇炳文 張昭英 劉漢裔 韓景雲 趙伯俊 王家祥 楊占山 張季臣 汪文熙 李久裕 陳輔陞 吳福誠 崔榮陞 劉振聲 胡鳴濤 關祥安 許德振 丁蘭昇 王展中 李天實 宋德玉 梁岩 孫鴻志 張全澤 崔福坤 溫酩德 萬錫埠 江鴻昌 王福維 于鳳樓 王治閣 石景安 胡文藻 唐鳳甲 陳紫瀾 張文清 富有之 趙錫慶 蔡亞民 謝珂 鄒台棠 馮文洵 李煥庭 夏俊章 董廣莛 李樹茂 李春榮 徐霖 宋文郁 張玉斑 王文閣 李恩棨 高乃濤 張海嵐 維惠 張貽燕 韓朝棟 潘殿保 崔伯山 田玉山 王多文 王運驥 劉錫慶 張錦波 胡溉群 劉潤川 王義 王爾贍 沈紹堙 賈尊 劉善綺 汪維城 張家播 金在鎔 崔文瑞 吳玉成 趙柱安 郗雲 劉之墉 趙壽 龍慶春 顧國光 李馨山 劉穀父 何不衰 劉燮 譚玉振 趙仲仁 常宗信 伊楊玉山 馬延勳 陳長劍 伊宗貴 張繼忠 董玉林 喬翰墀 王陞錫 張樹珊 趙慶墉 張景揚 楊克勳 富連明 陳裕恭 高運海 李逢春 楊寶源 田中琦 唐乃塋 高元 張仁臣 序 陶際唐 莫嵩岫 于廣春 卜世璞 劉榮琮 高其達 蕭春華 馬士清 陶盛壽 梁壽 馬全福 王吉昌 陳昭卓 亢樞垣 董學昌 白雲鵬 律長庚 祝瀛洲 袁慶恩 崇文瑞 楊珍 李俊堂 王永陞 史龍 魏長林 程志遠 陶貴祥 許策安 宋纖唐 李有田 王宗周 王葆珣 王鐸 李廣德 吳煥新 吳家毅 張文翰 張顯宸 賀殿元 趙煥章 劉延昌 劉之俊 吳常林 徐大年 栗徐國順 王鐵民 陳宗昌 張鍾華 孟慶豐 關壽長 張棨麟 金在鎔 張柏齡 張德森 陶炳然 劉俊民 王華國 呂維燗 李煥亭 楊緒文 竇聯芳 陶鵬鈞 趙希龍 高廣謙 張景儒 關運和 王廼賡 王煥章 盛瑞 商琪蘭 孫安驗 高繼賢 張佩琳 呂振邦 孫世嘉 林福山 黃聲庭 張錫塈 張仁博 張延爵 崔紫 張景揚 樸炳珊 劉瑞 張東聲 張駿臣 宋殿選 馬向春 于鄭蔚儒 李永新 朱光炬 于學道 于鋭烈 李文選 林國楨 宮泮清 耿耀 張明興 鄭友賢 莫金瑞 馬文魁 郭福泰 植 劉世芳 佟紹勳 李士名 孫峻亭 白貴福 陶金生 管良偉 陸葆恒 劉雁 朱福庭 王國賓 宋立魁 王文魁 黃崇 金錀田 趙潤田 張逃仲 張星桂 董過春 張朝珊 楊香秋 關廣平 馮舜生 田雨霖 趙聘三 孫潤庠 張伯英 朱清華 張義琦 王賓章 任國

王錫綸 姚炳南 楊國 韓國珍 敖金璉 王藍田 王仲元 馬子久 孫幻 由永修 占山 李子厚 齊裕泰 閻宗維 曲文濤 馬庶蕃 孫顯卿 常蔭廷 劉鳳池 邵仲麃 劉景沂 王者賓 李維周 高翔 穆峰 陳紹禮 陳子源 廣有 王明倫 馬香圃 趙秀 金譽 程秉衡 王伯岩 李林 王景山 程紹謙 潘萬選 王杜 玉春 孫麟 鍾祺 王山 常永春 齊學禮 顧孟 沙淩川 喬振聲 許常英 李樂山 張有 魏廷寅 楊魁 譚英多 高蔭棠 朱世昌 王自新 張景儒 申德服 朱郵 朱吉祥 宋佩文 楊致 鄭繼周 朱席珍 安景文 鄒清 王承顯 袁普勳 吳嘉生 清山 盧蔚陵 韓蔭軒 選三 李長庚 蔡克欽 寶東 齊季昌 齊倚仁 劉裕 李洗塵 王德林 李東園 岱維川 畢贊華 楊樹人 呂惠 彭文中 敖慶喜 黃居 汪松年 嚴紹泉 劉煥章 亦 劉 楊冠周 赫文衡 趙堂 徐長熙 姜興 郎振倫 林維翰 呂麗溪 志新 吳鑽 孟憲孔 吳士 李廣開 李良忱 李良傑 占元 朱萬選 中成英 王仲勳 楊嗣州 王守 邵邦翰 林凱 托克 塔穆勒 圖們 蕭達 胡普樂布 鮑門 春德 劉國璧 關通維 劉濤 郭延壽 韓毓清 關作 藏策勳 趙慶墉 鄭禮 嚴

拜泉

(女界)姚允治 關朗軒 崔淑範 王劉淑貞 申民强 趙秀儒 汪孫振華 楊吳玉如 段耀先 吳松林 柴樹勳 易振武 蔡宗 梁子豐 楊子平 馮潤章 彭金山 范慰田 馮鯤亭 林慶春 劉兆和 孟喜慶 趙樹森 谷紹忠 蔡卿森 王琛芝 高元福 唐寶玲 苗經瑞 王樹華 郭恩澤 干文 王金方 金萬昇 張劭德 會卿 莊廷芳 于霖生 劉灝 許鴻運 張福元 邱鍾嶽 楊山 高尚志 劉兆清 薛雲機 興泉 纖子貞 高 嚴傅春 郁蔭田 王俊豐 郁春馥 南廷芳 丁作辰 丁作寅 李毓琨 田鳳儀 李毓芳 陸貴 宋廉生 羅壽山 劉希奇 李龍 超王修之 邢樹賓 江宗海 王澤溥 郭毓珍 李茂林

熱河

湯玉麟 姜承業 修德一 張子良 李贊廷 鍾萬金 高清順 劉葆慶 孫澤周 崔蔭階 湯佐榮 湯佐輔 龍家啓 翁維新 富春 孟昭田 張貴良 劉香九 周鐵錚 張從雲 石文華 楊 董福亭 孫公超 崔新五 譚懋芳 梁國棟 趙國增 張翊宸 李樹春 克莊 李元書 忠訪齋 李宗元 馬夢吉 高治 賈如誼 盖允恭 馬順生 蘇紹泉 龔雅亭 周子謙 王煥金 鵬臣 趙振鐸 美過昌 房學卿 劉少齋 賈昆霆 王鑑珊 郭鼎九 李孔芳

請看信用昭著諸所便利之旅館

中華本棧　大連浪速町　主人張奐　經理姜

中華棧　主人張炎　電話九五

義昌公司　主人張炎　電話

中華棧　主人張炎　電話三八五四

本棧內設西式客室應酬週到無須贅述並設有運輸業轉運貨物代辦客事　電話五七四四　電話七九七一

冬季洋服陳列　冬季小孩服陳列　新着化粧品陳列　冬季向綢緞雜貨最有

三越發售　商品標

大連市　三越　大山通

電話四一八一番

信用家就是三越請大家快往去買貨眞價廉各種貨物一概俱全

△新鮮食料及山珍海味一概具全之食堂

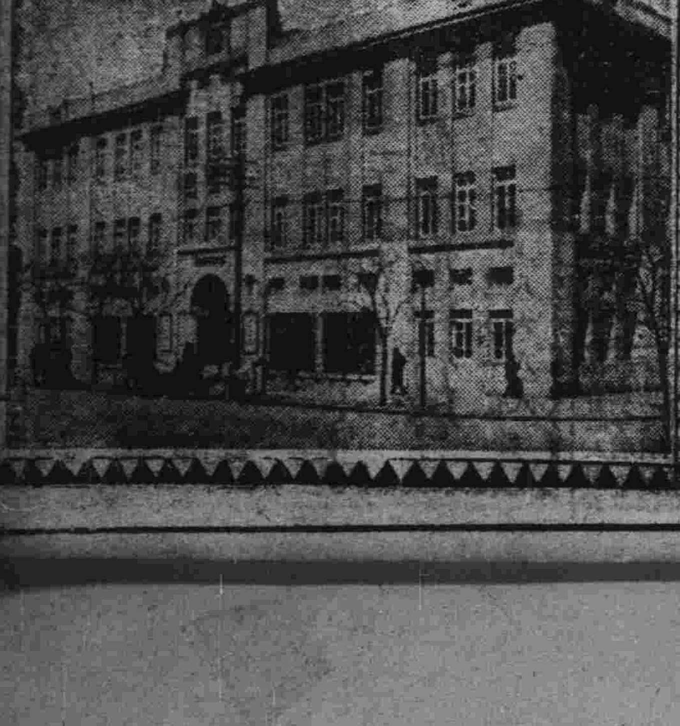

瑞有氏黑色補丸　補藥中第一聖品　瑞有氏黑色補丸眞樣

購者注意認明圖式免受僞欺

瑞有氏大醫生黑色補丸專治男女氣血五勞七傷氣虛咳嗽先天不足後天勞損勞心過度破身太早陽萎不舉絕腰膝酸痛多年白濁或婦人白帶凡由腎虧發生各症服之均有奇效黑色補丸經售藥者均有出售或直向上海福州路八十二號瑞有氏藥行函購每六瓶五元郵力在內

上海英租界福州路八十二號　瑞有氏藥行
分發行奉天小西關祠堂街　瑞有氏藥行
哈爾濱道外　瑞有氏藥行

油坊機器房屋廉價折賣全部機器計

西洋鍋爐高八尺長二丈双心三百馬力車機攪龍碾子沙圓油榨餅圈水磅鐵油箱四十萬油圓八百馬力磨電機帶六千燈頭電滾抽水機鑽床大小鏇刨床子水龍檀木門窗舖墊掛油子缸瓦缸磚瓦瓏鐵石條石塊一球台各式玻璃馬車物品繁多不及細載皆一概廉價出售各地興辦火磨礦物工廠可適用欲購者請駕來臨面議勿失良機

小寺油坊舊址　營口　昌記公司啓　長電話七百八拾番

▲最重之淋病▼　服一盒立時除根

東省代理處　遼寧大生藥房　四平街裕豐祥　鐵嶺廣民藥房　江省德泰成　遼陽大西邊門外大陸藥房

大連　新昌號綢緞莊各種皮貨大賤賣

平和街三十番地　電話　零售部三八四七　批發部長四九〇四番

先施白梅霜　先施化粧品分行啓

西崗　世界大戲院　今日開映　大中華影片公司攝　富人之心　導演王元龍　主演張織雲　本院今日加演　改良評戲

上海大戲院　陽曆十二月二念二日開映　大中國公司最新出品　古裝襲化武術倫理孝義片　勞山救母　(小明星顧寶蓮主演)

明星大戲院　寺兒溝　陽曆十二月二念二日開映　大中國公司最新出品　華劇公司新出品最　白芙蓉　導演張惠民主演吳素馨

上海大中國影片公司得意的出品　導演……顧無爲　小明星……顧寶蓮主演

劈山救母

▲大神交戰、惡魔鬥法、嚇煞！
▲王母娘娘請客、太白星君奏樂！
▲外甥和舅娘打仗、活猴同豬八戒鬧架、忙煞！

大連　上海大戲院今日放映